

Dansk Brugerhåndbog

**Copyright © (1990-2022) SW-Tools ApS**

**Duevej 23**

**DK-3250 Solrød Strand**

**Denmark**

**Phone: +45) 33 33 05 56**

**Mail: [swtools@swtools.com](mailto:swtools@swtools.com)**

**www: [www.swtools.com](http://www.swtools.com)**

## **RAPGEN Brugervejledning**

**22/11/01 / 2022-09-01 008.384**

## Indholdsfortegnelse

Indholdsfortegnelse .....	2
1. Indledning .....	6
1.1. Rapportgeneratoren startes.....	7
1.1.1. Generelt om betjeningen.....	8
1.1.2. Funktioner til behandling af rapporter .....	10
1.2. Formålet med denne manual .....	11
1.3. Kartoteker benyttet til eksemplerne .....	12
1.4. Indholdet af kartotekerne .....	15
2. Definition af en rapport .....	17
2.1. Generelt .....	18
2.2. Betjening ved oprettelse af ny rapport.....	19
2.2.1. Rapportnummer.....	20
2.2.2. Kartotek.....	21
2.2.3. Rapportnavn.....	22
2.2.4. Overskrift.....	23
2.2.5. Skal nulværdier udskrives .....	24
2.2.6. Brugernavn .....	25
2.2.7. Rapportlinierne .....	26
2.2.7.1. Justering af felt ved indsættelse .....	28
2.2.7.2. Felter fra andre kartoteker .....	29
2.2.7.3. Manualer som online hjælpefiler 00-08.....	30
2.2.7.4. Ændring af startkolonnen for feltet .....	31
2.2.7.5. Slet sidst valgte felt .....	32
2.2.7.6. Indsættelse af tekst på linien .....	33
2.2.7.7. Afslutning af linien.....	34
2.2.7.8. Blanke linier (dobbelt linieafstand).....	35
2.2.7.9. Start på transaktionslinier .....	36
2.2.8. Frifelter.....	37
2.2.8.1. Overskrift og navn.....	38
2.2.8.2. Feltformat .....	39
2.2.8.3. Definition af feltformatet .....	40
2.2.8.4. Ændring af feltformater .....	41
2.2.8.5. Regnenøjagtighed (præcision) .....	42
2.2.9. Automatiske totaler .....	43
3. Selektioner .....	44
3.1. Normal brug af selektionerne .....	45
3.2. Sletning af selektioner .....	47
3.3. Selektion på forskellig fra nul etc. ....	48
3.4. Selektion på alfanumeriske tekstfelter .....	49
3.5. Beregninger i selektionerne .....	50
3.6. Selektionsangivelse ved start af rapporten .....	51
3.7. Selektion på dele af felter .....	52
3.8. ELLER selektioner kombineret med beregninger .....	53
4. Beregninger .....	54
4.1. Beregningsfunktionens struktur .....	55
4.2. Brug af beregningsmodulet .....	56
4.3. Visning af de oversatte beregninger .....	58
4.3.1. Edit Søg/Erstat, Kopier/Sæt ind .....	59
4.4. Operander og operatorer. ....	60
4.5. Procentberegninger og division .....	61
4.6. Dele af felter .....	62
4.7. Alfanumeriske tekstfelter .....	63

4.8. Specialfelter .....	64
4.8.1. #DD dags dato .....	65
4.8.2. #PD pr.dato .....	66
4.8.3. #Dx data, f.eks. #D1 op til #D7 .....	67
4.8.4. #PP sidenummer.....	68
4.8.5. #OK status efter læsning af et andet kartotek .....	69
4.8.6. #LEVEL total niveau nr. ....	70
4.8.7. #GROUP total gruppe nummer .....	71
4.9. REM bemærkninger .....	72
4.10. Bemærkninger efter beregning med /* .....	73
4.11. Funktioner.....	74
4.11.1. IF betingede beregninger .....	75
4.11.2. Relations-operatorer .....	76
4.11.3. Logiske operatorer.....	77
4.11.4. NÅR, hvornår skal der beregnes .....	78
4.11.5. FØRST/NORMAL/SIDST og EFTER beregninger .....	79
4.11.6. TOTAL og SORT beregninger.....	80
4.12. Wizard funktions hjælp .....	81
4.13. Skrivning i kartoteker .....	83
4.14. Styring af print via beregningerne .....	84
4.14.1. Angivelse af printlinier .....	85
4.14.2. Linie specifikationer .....	86
4.14.3. +xx blanke linier .....	87
4.14.4. :xx gå til linie xx .....	88
4.14.5. PRINT (L=linier) .....	89
4.14.6. Betingede print linier .....	90
4.14.7. PRINT (T=total linier) .....	91
4.14.8. PRINT(D=detail) READH linier .....	92
4.14.9. PRINT (H=overskrift linier) .....	93
4.14.10. Bund linier .....	94
4.14.11. PRINT - total styring af udskriften.....	95
4.14.12. PRINT (x-y) print linier .....	96
4.14.13. Print i SIDST beregninger .....	97
4.14.14. PRINT(xx=yy) og PRINT(?=yy) .....	98
4.14.15. PRINTER(2) .....	99
4.14.16. #LIN linienummer og #LOF antal linier på siden .....	100
4.15. Udskrift af labels .....	101
4.15.1. Anvendelse af PRINT(LAB= i RAPGEN .....	102
5. Sortering og totaler.....	103
5.1. Sortering .....	104
5.1.1. Sortering på dele af felter .....	105
5.1.2. Faldende sortering .....	106
5.1.3. Subtotal niveauer.....	107
5.1.3.1. Sideskift for totalniveau .....	109
5.1.3.2. Ingen udskrift af totallinie hvis kun een record .....	110
5.1.3.3. Udskrift af antal records for totalniveauet .....	111
5.1.3.4. Udskrift af nøgleværdien for totalniveauet .....	112
5.1.4. Princippet ved sortering .....	113
5.1.5. Sekundær sorteringsorden .....	114
5.2. Subtotal niveauer uden sortering. ....	115
5.3. Vejede totaler.....	117
5.3.1. Princip .....	118
5.3.2. Første gennemløb .....	119
5.3.3. Opsamling.....	120
5.3.4. Beregning .....	121

5.3.5. Vejede totaler og selektion .....	123
5.4. Gennemløbet af en rapport's beregninger .....	124
5.5. Beregnede totaler .....	125
5.5.1. Princip .....	126
5.5.2. Grundregel ved beregnede totaler. ....	127
5.5.3. Anvendelse af NÅR kommandoen .....	128
5.5.4. Eksempel på beregnede totaler .....	129
5.5.5. Teknik ved beregnede totaler .....	131
5.6. Felter der skal totaliseres .....	132
5.6.1. Kun udskrift af feltet på totalinien. ....	133
5.7. Gruppetotaler .....	134
5.7.1. Gruppe felt, antal koder og navn .....	135
5.7.2. 'Udefinerede' gruppetotaler .....	136
5.7.3. Dynamiske grupper .....	137
5.7.4. Andre kartoteker og beregnede felter .....	138
5.8. Grafer .....	139
6. Flere kartoteker .....	140
6.1. Princippet ved flere kartoteker .....	141
6.2. Feltoversigten .....	142
6.3. READ i beregningerne .....	144
6.3.1. Implicit READ af kartoteker .....	145
6.4. Forbindelse mellem kartotekerne .....	146
6.5. Videre læsning af tredje kartotek mm. ....	147
6.6. Kartoteker med flere indeks .....	148
6.7. Forskellige records fra samme kartotek .....	149
6.8. Maximalt antal kartoteker .....	150
6.9. Betinget læsning af andre kartoteker .....	151
6.10. Læsning EFTER selektionerne er foretaget .....	152
6.11. Sum af posteringer .....	153
6.12. Kontoudtogstype rapport .....	154
6.13. READ(KU) Saldoliste med kursomregning .....	155
6.14. Prisberegning med READ af flere kartoteker .....	156
6.15. Prisberegningen uden automatiske forbindelser .....	158
6.16. Alternative leverandører - flere opslag i samme kartotek .....	159
6.17. READ i forbindelse med totaler .....	161
6.18. START/NEXT/OM Sum af posteringer .....	163
6.18.1. Betinget summering med START/NEXT/OM .....	165
6.18.2. Flere løkker af START/NEXT/OM inden i hinanden .....	166
6.18.3. Selektion i forbindelse med START/NEXT/OM .....	167
6.18.4. END slutværdi for START interval .....	168
6.19. READH/LINIE Kontoudtogstype rapport .....	169
6.19.1. Selektion i forbindelse med READH/LINIE .....	170
6.19.2. Totaler i forbindelse med READH/LINIE .....	172
6.20. SPEED optimering af læsning .....	173
6.21. Bygning af nye kartoteker med LET .....	174
7. Breve og rettelse af rapporter .....	175
7.1. Definition af et brev .....	176
8. Kopiering, sletning og dokumentation .....	177
8.1. Kopiering af en rapport .....	178
8.1.1. Sletning af en rapport .....	179
8.1.2. Dokumentation af rapportdefinitionerne .....	180
8.1.3. Rapport information .....	182
8.1.4. KEYS edit funktion .....	183
9. Start af en rapport .....	184
9.1. Brug af start rapport .....	185

9.1.1. Dags dato .....	187
9.1.2. Pr. dato .....	188
9.1.3. Start fra og stop ved .....	189
9.1.4. Valg af indeks.....	190
9.1.4.1. Omvendt sorteringsorden .....	191
9.1.5. Ekstra data ved opstart.....	192
9.1.6. Advarsel om sortering/vejede totaler .....	193
9.1.7. Totalniveauer .....	194
9.2. Printer valg .....	195
9.2.1. Definition af en ny printer .....	196
9.2.2. Standard skrifttype for udskrift af dokumentation.....	197
9.2.3. Udskrift på en UNIX printer .....	198
9.2.4. Marginer og side størrelse .....	199
9.2.5. Skærmprienter .....	200
9.2.6. Tilpas til side bredde.....	201
9.2.7. Luk rapport når udskrevet.....	202
9.3. Skærmprienteren .....	203
9.4. Skærmprienter udvidelser .....	204
9.4.1. Lagring af et skærmprienter i en fil .....	205
9.4.1.1. SCRPRRT funktion for IQ print visning.....	206
9.5. Multi Output Format printere .....	207
9.5.1. Printer type .....	208
9.6. Tekst printer, Printertype 1 .....	209
9.6.1. Flag.....	210
9.7. HTML printer, Printertype 2 .....	211
9.7.1. HTML udskrift af normale rapporter .....	212
9.7.2. HTML udskrifter af ikke-standard rapporter .....	213
9.7.3. Baggrund, logo og browse knapper .....	214
9.8. RTF printer, Printertype 3 .....	215
9.9. TXT printer, Printertype 4 .....	216
9.10. SSV printer, Printertype 5 .....	217
9.11. Flag for printer type 2 - 5.....	218
9.11.1. Skriv til fil.....	219
9.11.2. Åben udskrift med .....	220
9.11.3. Definitionsfil .....	221
10. Dokumentation af rapport og opstartsparemetre.....	222
10.1. Dokumentation .....	223
10.2. <u>PARAMS</u> funktionen for ekstra start paremetre for en rapport .....	225
10.3. Rapport start statistik og jobkøer .....	227
10.4. RAPGEN Start paremetre.....	228
10.5. Standard rapporter.....	229
11. Kompilering af rapporter .....	230
11.1. Kompiler - rapporter 20-25% hurtigere.....	231
11.1.1. Generering af programmet .....	232
Figur liste .....	233
Index .....	235

## 1. Indledning

RAPGEN er et arbejdsredskab for ikke-programmeringskyndige. Efter en ganske kort indlæring kan alle - i dialog med en dataskærm - fremstille enkle rapporter. RAPGEN er et gennemtestet produkt, udviklet i samarbejde med en lang række EDB-brugere over en 25 årig periode. Hovedmålsætningen for udviklingsarbejdet har været at opnå en enkel betjening - således at dette redskab kan anvendes af alle.

Rapporter kan udskrives til alle typer printere eller vises på en dataskærm.

Rapportgeneratoren bygger på et DATA-DICTIONARY, der er defineret ved installationen, dette indeholder en definition af alle kartotekerne på systemet. Herved bliver rapportgeneratoren i stand til at vejlede brugeren igennem de forskellige felter, uden det er nødvendigt med store manualer og beskrivelser af systemet.

## 1.1. Rapportgeneratoren startes

Når rapportgeneratoren vælges får man følgende vist på skærmen:

### 1. Rapportoversigt

### 1.1.1. Generelt om betjeningen

RAPGEN arbejder altid med et hovedvindue. Dette vindue indeholder følgende informationer:

Her er menubjælken placeret. Ved at klikke på denne bjælke med musen vil man få de hertil knyttede muligheder. F.eks under Rapport mulighederne for at behandle en rapport. Menuerne kan også aktiveres ved at trykke [ALT+x], hvor x svarer til den understregede karakter på menubjælken, f.eks R i Rapport menuen.

Hovedvinduet har altid navnet RAPGEN. Når en rapport er under behandling vil navnet på rapporten blive tilføjet her, som:  
RAPGEN 1 Vareliste

Arbejdsbjælken benyttes til at illustrere de mest anvendte funktioner. Hver knap svarer til et punkt i menuen. Ved at klikke på en sådan knap vælger man den samme funktion, som ved valg fra menuerne - bare hurtigere. F.eks kan man altid blot klikke på denne knap for at aktivere on-line hjælpen.

Statuslinien benyttes af RAPGEN til visning af, hvad der på nuværende tidspunkt behandles, f.eks at der udskrives dokumentation af rapport 1 Vareliste.

## 2. Hovedvinduet

Betjeningen af RAPGEN foretages ved hjælp af menuer eller de hertil hørende knapper på arbejdsbjælken.

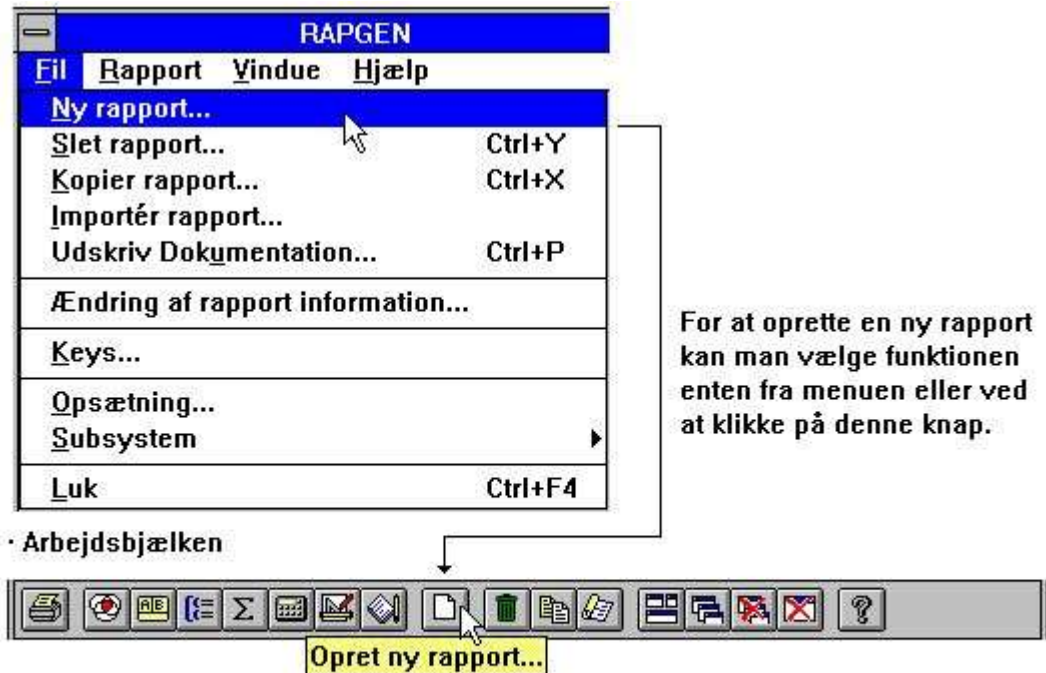

Enhver knap på arbejdsbjælken har en tilhørende funktions beskrivelse. Den fremkommer når muse-pilen er placeret over knappen.

### 3. Betjening via menu eller arbejdsbjælke

Eftersom arbejdsbjælken ikke kan indeholde en knap for hver funktion RAPGEN stiller til rådighed, vil den - såvel som menuen - variere fra funktion til funktion. F.eks. ser et udsnit af arbejdsbjælken i layout funktionen ud som følgende:

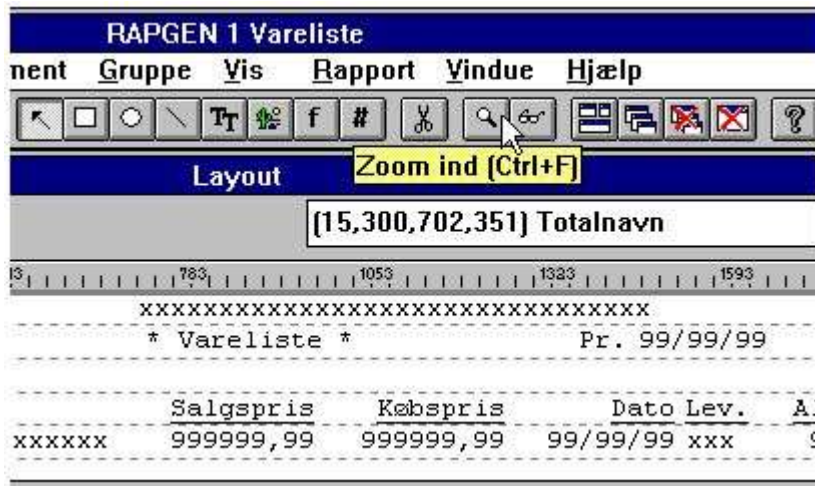

### 4. Andre knapper på arbejdsbjælke

## 1.1.2. Funktioner til behandling af rapporter

Rapportgeneratoren har følgende funktioner til behandling af rapporter.

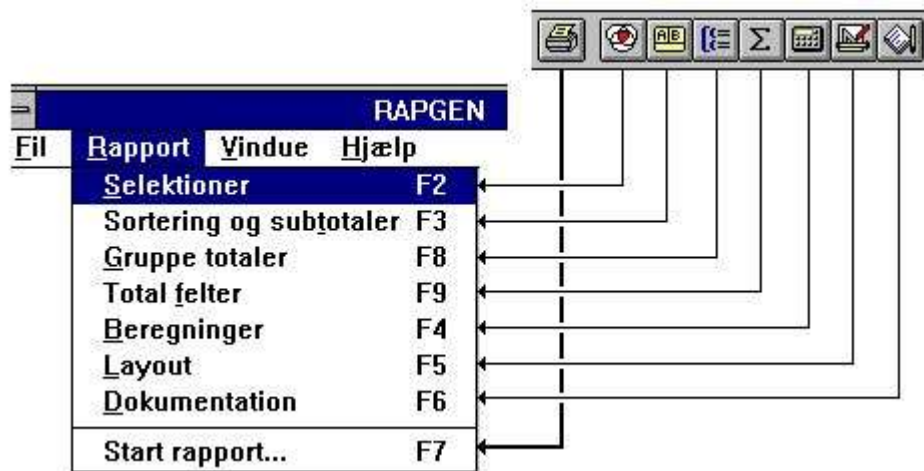

### 5. Funktioner

## **1.2. Formålet med denne manual**

Formålet med denne manual er at beskrive hver enkelt funktion af rapportgeneratoren i detaljer, for så vidt muligt illustreret med eksempler, således at brugeren kan få de bedste betingelser for at anvende rapportgeneratoren på en kreativ måde.

Desuden gives en række oplysninger af mere teknisk art til brug for programmører, der installerer rapportgeneratoren eller ønsker selv at bygge videre på rapportgeneratorens genererede programmer.

Rapportgeneratoren er yderst enkel at betjene, og kan læres i løbet af få minutter, også uden at man læser denne manual. Samtidig kan rapportgeneratoren udnyttes til fremstilling af endog meget komplicerede rapporter med sammenknytning af ubegrænset antal forskellige kartoteker samtidig.

### 1.3. Kartoteker benyttet til eksemplerne

Vi har valgt at benytte 4 små kartoteker, der alle er opbygget med DATAMASTER, til eksemplerne i denne manual for at gøre disse så simple og overskuelige som muligt. Dette defineres af programmøren ved installationen af rapportgeneratoren, betjeningen vil være den samme uanset om kartoteksstrukturen er simpel eller kompliceret. For at kunne illustrere rapportgeneratorens anvendelse af flere kartoteker samtidig har vi valgt at tage udgangspunkt i et simpelt varekartotek, hvor hver vare refererer til en varegruppe med oplysninger om varegruppens navn og en prisfaktor, der kan benyttes til udregning af ny salgspris på basis af købspris i leverandørens valuta.

Data Dictionary (006.006) SW-Tools Side 1

---

## gr - Varegrupper

**Navn:**  
**Driver:** SSV Textfile  
**Felter:** 3  
**Index:** 1  
**Relations diagram:**

Index navn	Fil	Dir	Nøgle felter
Gruppenr		01	1

Felt navn	Format	Layout
1 Gruppenr	2, B4	99
2 Gruppenavn	16	xxxxxxxxxxxxxxxxxxxx
3 Prisfaktor	4, 4	9999, 9999

### 6. GR Varegruppekartoteket

Data Dictionary (006.006) SW-Tools Side 2

---

## ku - Kurser

**Navn:**  
**Driver:** SSV Textfile  
**Felter:** 3  
**Index:** 2  
**Relations diagram:**

Index navn	Fil	Dir	Nøgle felter
Valutakode		01	1
Valutanavn		02	2, 1

Felt navn	Format	Layout
1 Valutakode	2, B4	99
2 Navn	4	xxxx
3 Kurs	4, 4	9999, 9999

Data Dictionary (006.006) SW-Tools Side 4

---

## va - Varekartotek

**Navn:**  
**Driver:** SSV Textfile  
**Felter:** 10  
**Index:** 2  
**Relationer:** 2  
**Relations diagram:**

```

    graph TD
      VA[Varenr  
Lev.nr, Varenr  
VA Varekartotek  
Varenr  
Lev.nr  
Gruppenr]
      GR[Varenr  
GR Varegruppe  
Gruppenr]
      LE[Varenr  
Lev.nr  
LE Leverandørkartotek  
Lev.nr  
Valutakode]
      VA --- GR
      VA --- LE
  
```

**Index navn**

Index navn	Fil	Dir	Nøgle felter
Varenr		01	1
Leverandørnummer		02	6, 1
==>Varegruppe	GR	01	7
==>Leverandør	LE	01	6

**Felt navn**

Felt navn	Format	Layout
1 Varenr	4B4	xxxx
2 Navn	20	xxxxxxxxxxxxxxxxxxxx
3 Salgspris	6,2	999999,99
4 Købspris	6,2	999999,99
5 Sidste købspris	,6,	99.99.99
6 Lev.nr.	3	xxx
7 Gruppenr	2,	99
8 Beholdning	-6,	-999999
9 Alternativ lev	3,	999
10 Frifelt	-6,2	-999999,99

### 9. VA Varekartoteket

## 1.4. Indholdet af kartotekerne

SW-Tools					
Dato:	7.09.97	* Varegruppeliste *	Pr.	7.09.97	Side 1
<u>Gruppenr</u>	<u>Gruppenavn</u>	<u>Prisfaktor</u>			
0	Normal	1,0000			
1	Diverse	2,0000			
2	Special	1,2345			
3	Computer	3,0000			
4	Bogholderi	1,7000			
5	Kontor	2,2000			
6	Multimedia	5,0000			
7	PC	2,0000			
8	God vare	4,0000			
9	Skaffevare	3,0000			

### 10. Udskrift af Varegruppe kartoteket

SW-Tools					
Dato:	7.09.97	* Kursliste *	Pr.	7.09.97	Side 1
<u>Valutakode</u>	<u>Navn</u>	<u>Kurs</u>			
0	DKK	100,0000			
1	DEM	380,5900			
2	USD	626,6500			

### 11. Udskrift af Kurs kartoteket

SW-Tools					
Dato:	7.09.97	* Leverandørliste *	Pr.	7.09.97	Side 1
<u>Lev. nr.</u>	<u>Navn</u>	<u>Valutakode</u>	<u>Saldo</u>		
100	SORENCO AG	0	0,00		
102	DEN DANSKE BANK	0	25.000,00		
105	DANSK OLIE OG GAS	0	500,00		
111	SW-TOOLS APS	0	1.000,00		
123	PITZNER AUTO AG	1	0,00		
205	UNIBANK	1	20.000,00		
260	CLORIUS MÅLERSERVICE	0	2.000,00		
270	FIDUSIA AG	2	200,00		
271	UNICEF	2	0,00		

### 12. Udskrift af Leverandør kartoteket

SW-Tools										
Dato:	7.09.97	* Vareliste *			Pr.	7.09.97	Side	1		
Varenr	Navn	Salgspris	Købspris	Dato	Lev	Alt	Gruppe	Beholdning		
0101	CHOKOLADESTENGER	2,00	1,50	1.01.95	271	270	0	100		
0102	STOR FRÆSEMASKINE	20000,00	10000,00	1.01.93	100	0	9	0		
0110	AUTOBUSSER	100000,00	60000,00	15.12.93	123	100	2	1		
1001	PENGE,STORE SEDLER	1000,00	500,00	31.12.94	205	102	0	100		
1005	STANSEMASKINE	2000,00	1500,00	1.06.94	100	0	1	10		
2001	KREDITKORT	20,00	10,00	1.01.95	205	102	9	10		
2002	ID-KORT	25,00	10,00	30.06.94	205	102	9	200		

**13. Udskrift af Vare kartoteket**

## **2. Definition af en rapport**

## 2.1. Generelt

Ved definition af en ny rapport fortæller man rapportgeneratoren, hvilket kartotek rapporten skal opbygges over, tildeler rapporten et nummer og navn, hvorefter man angiver, hvilke felter der skal udskrives på rapporten. For at lette denne udvælgelse af felter viser rapportgeneratoren en oversigt over alle felterne i det valgte kartotek.

Denne definition kan gøres meget simpel, idet man blot vælger de ønskede felter, hvorved rapportgeneratoren selv placerer disse på linien, pænt med overskrifter justeret til højre eller venstre, alt efter om felterne er numeriske eller alfanumeriske tekstfelter.

Når man således har udvalgt felterne, kan man direkte starte rapporten, hvorved rapportgeneratoren danner et C program på basis af de indtastede felter. Dette udskriver den definerede rapport på printeren eller på skærmen. Det tager således ikke mere end et par minutter at lære at lave sit første C program.

Ydermere vil der være dannet totaler på alle talkolonner, som rapportgeneratoren finder det fornuftigt at totalisere, og programmet vil være optimeret, så en programmør ikke ville kunne skrive det bedre. Det er altså ikke et helt simpelt program, man har fået lavet på disse par minutter.

Definitionen kan gøres mere udførlig, idet man selv kan påsætte overskrifter for felterne, flytte disse til en bestemt position på linien, definere en rapport med flere linier, for ikke at tale om at hente felter fra andre kartoteker.

Samtidig med at man opbygger udskriftslinien vil man kunne se på skærmen, hvordan denne vil komme til at se ud, med overskrifter og felternes format placeret ind.

Når man definerer en rapport skal man kun bekymre sig om, hvilke felter, der skal placeres hvor på udskriften (rapportens layout). Når dette er gjort kan man senere udbygge rapporten med selektioner, sorteringer, beregninger og specielle totaler, der knyttes til det her definerede layout.

Rapportgeneratoren er modulopbygget, således at man kan ændre beregningerne m.v. på en rapport uden at skulle bekymre sig om det een gang definerede layout.

Til brug for netop beregningerne vises sammen med kartotekets felter på skærmen desuden en mængde frie felter, som man i denne fase kan vælge at udskrive og herved knytte et navn og et format (antal cifre) til disse. Starter man rapporten umiddelbart, vil sådanne felter blot blive udskrevet som nul, ved hjælp af beregningsfunktionen kan man derefter give felterne et indhold.

## 2.2. Betjening ved oprettelse af ny rapport

Når man vil oprette en ny rapport, får man først en liste over de rapporter, der allerede er defineret i systemet, frem på skærmen.  
Her vælger man så 'Ny rapport'.

### 14. Rapportoversigt og valg af ny rapport funktion

Herefter fremkommer følgende på skærmen, hvor man skal angive nogle staminformationer for rapporten:

### 15. Oprettelse af ny rapport - prisliste

## **2.2.1. Rapportnummer**

Normalt vil man ikke angive noget her, eftersom rapportgeneratoren selv finder det næste frie rapportnummer. Det er dog også muligt selv at angive et nummer, således at man kan gruppere sine rapporter fornuftigt, man skal altså vælge et nyt nummer, der ikke står på skærmen.

På et normalt system vil numrene 1 til 99 kunne anvendes.

## 2.2.2. Kartotek

Når man har valgt et rapportnummer, skal man angive hvilket kartotek, rapporten skal defineres ud fra. Rapportgeneratoren viser en liste over alle de kartoteker, der er installeret:

### **16. Installerede kartoteker**

Hvert kartotek vises med en 2-bogstavs forkortelse og en tekst, der beskriver kartotekets indhold. Man skal her udvælge et hovedkartotek for rapporten.

Hovedkartoteket gennemlæses når rapporten køres. Ud fra dette kan man om ønsket definere opslag i andre kartoteker. Specielt skal det ved udskrift af (Se afsnittet om READH/LINIE) kontoudtogstypen af en rapport være liniekartoteket rapporten defineres på.

### **2.2.3. Rapportnavn**

Der skal angives et rapport navn på højst 25 karakterer, og dette navn må ikke være blankt. Navnet vises på oversigten over rapporter, hver gang en funktion vælges, og bør derfor være i en sådan form, at man let kan identificere rapporten.

Angives intet får rapporten samme navn som det kartotek, man har valgt.

## **2.2.4. Overskrift**

Angives intet får man rapportens navn som overskrift, ellers har man mulighed for selv at angive en overskrift. Overskriften placeres på midten af første linie, idet længden af selve overskriftslinien bestemmes af, hvor bred listen defineres, altså hvor mange felter man vælger at udskrive.

## **2.2.5. Skal nulværdier udskrives**

Giver muligheden for at undertrykke udskriften af numeriske felter, der er nul, på en rapport, således at disse bliver udskrevet som blanke i stedet for 0.

## **2.2.6. Brugernavn**

Man har mulighed for at password beskytte rapporten ved at indtaste et brugernavn her, dette skal i så fald opgives ved enhver ændring/sletning af rapportdefinitionerne.  
Brugernavnet vil ikke blive vist under indtastningen.

### 18. Afslutning af ny rapport definition

hvorved rapportgeneratoren vil lagre definitionerne på disken og rapporten kan startes. Udskriften kan komme til at se således ud:

SW-Tools					
Dato:	7.09.97	* Prisliste *	Pr.	7.09.97	Side 1
Varenr	Navn	Salgspris	Gruppenr		
0101	CHOKOLADESTENGER	2,00	0		
0102	STOR FRESEMASKINE	20000,00	9		
0110	AUTOBUSSE	100000,00	2		
1001	PENGE, STORE SEDLER	1000,00	0		
1005	STANSEMASKINE	2000,00	1		
2001	KREDITKORT	20,00	9		
2002	ID-KORT	25,00	9		
<b>7 Total</b>		<b>123047,00</b>			

### 19. Den færdige udskrift

Normalt vælges et felt og indsættes hermed. Men til tider ønsker man f.eks. ikke at udskrive de 20 karakterer som varenavnet indeholder, men kun 16. Derfor har man mulighed for at justere forskellige ting for et felt før det indsættes på linien.

### **2.2.7.1. Justering af felt ved indsættelse**

Hvis man dobbelt-klikker på feltet har man mulighed for at justere feltets karakteristika før det indsættes på linien. Således kan man ændre eller fjerne overskriften for feltet eller f.eks. afgrænse det antal karakterer som skal udskrives.

## **2.2.7.2. Felter fra andre kartoteker**

Man kan udvælge felter fra andre kartoteker simpelt hen ved at angive vælge det ønskede kartotek. Når kartoteket er valgt vil fil oversigten ændres til at vise felterne fra det valgte kartotek.

Hvis man indsætter felter fra andre kartoteker vil rapportgeneratoren også indsætte en beregningslinie med READ(XX) af dette refererede kartotek således at forbindelsen til dette vil komme automatisk. Se afsnittet om flere kartoteker.

### 2.2.7.3. Manualer som online hjælpefiler 00-08

For at kunne få hurtig tilgang til manualerne kan disse også findes som 'pseudofiler' i databasevinduet ved definition af en rapport.

Den normale feltopbygning anvendes også for disse filer, hvilket vil sige at manualerne findes som små tekstfiler som kan være på systemet selv om man eventuelt ikke har plads til de komplette Windows hjælpemanualer.

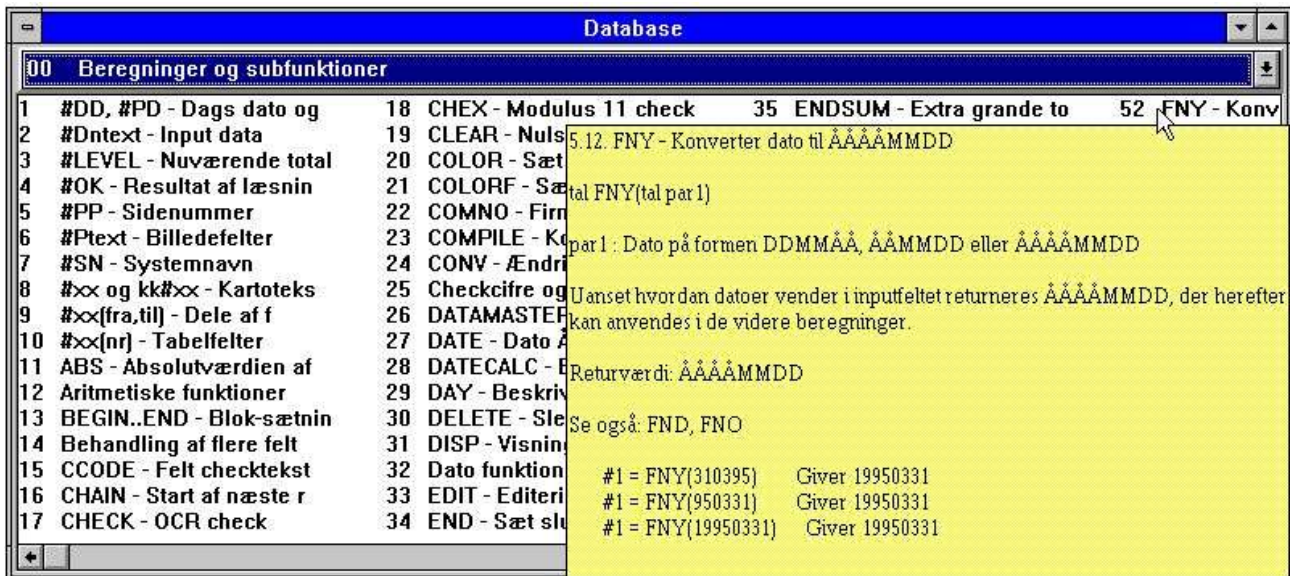

### 20. Funktions hjælp

Afsnittene i manualerne fremkommer som felter sorteret ifølge navn. Når man bevæger cursoren over et felt vil den tilhørende hjælp poppe op med det samme. Kun teksten vises, eventuelle eksempel-billeder udelades, med såfremt Windows hjælpemanualen er til stede kan man dobbeltklikke på et felt for at åbne denne.

## 2.2.7.4. Ændring af startkolonnen for feltet

Man kan ved hjælp af positionslinien se, hvor det næste felt vil blive placeret. Ved at ændre denne position kan man hermed skabe mere luft mellem felterne. Det gøres på følgende måde:

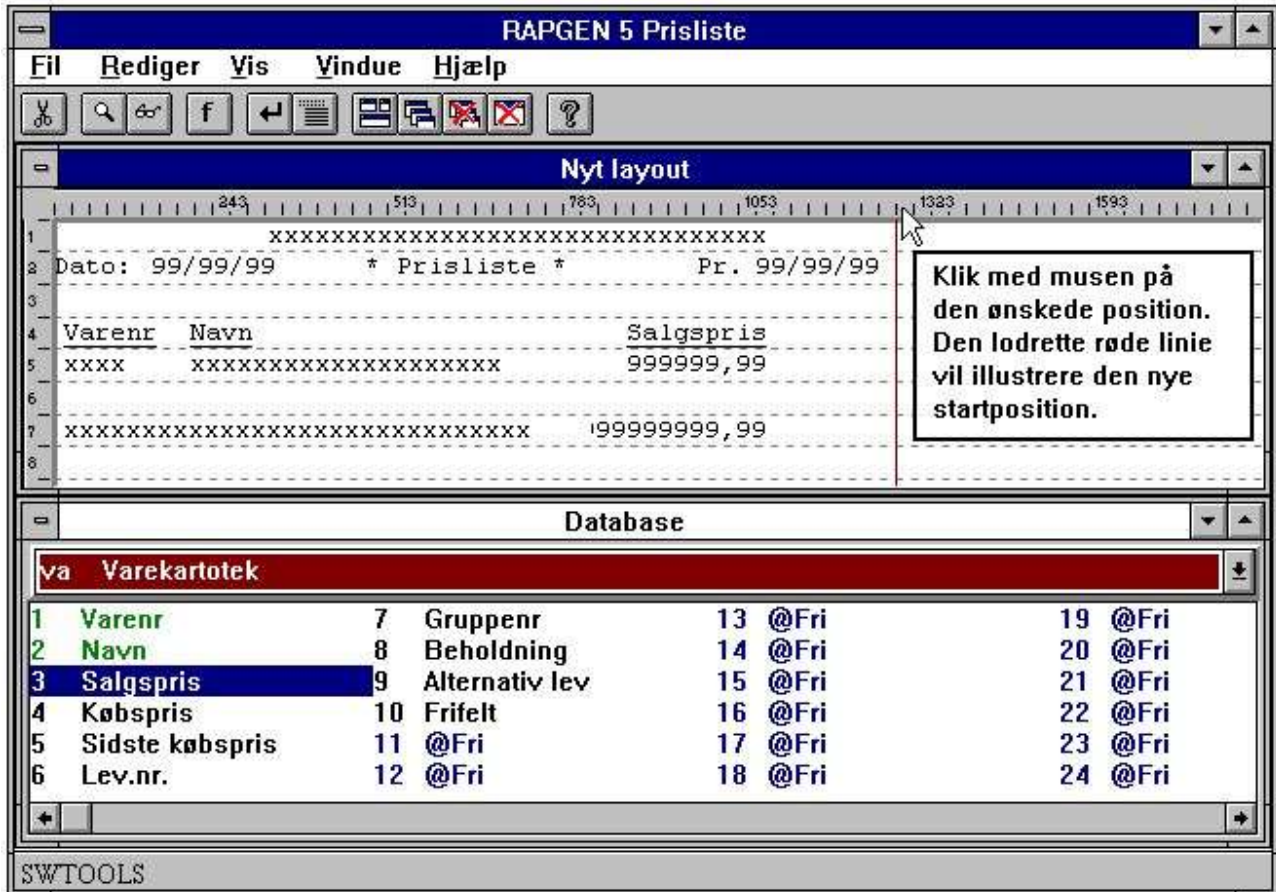

### 21. Ændring af feltets start position

### **2.2.7.5. Slet sidst valgte felt**

Ved hjælp af denne funktion kan man bakke på linien. Hvis man har valgt et forkert felt kan man slette feltet samt overskrift og vælge et felt på ny.

## **2.2.7.6. Indsættelse af tekst på linien**

Vælges denne funktion kan man indsætte en tekst fremfor et felt på linien. Teksten indsættes ikke på overskriftlinien men på den aktuelle felt linie.

### **2.2.7.7. Afslutning af linien**

Vælges denne funktion kan man definere næste linie af felter som ønskes udskrevet. Dvs. at man kan opbygge rapporten, hvor flere linier udskrives for hver læste record fra hovedkartoteket. Der kan defineres lige så mange linier på en rapport, som man ønsker.

### **2.2.7.8. Blanke linier (dobbelt linieafstand).**

Blanke linier på en rapport defineres ved først at afslutte den aktuelle linie to gange uden at vælge nogen felter. Rapporter med dobbelt linieafstand kan således defineres på denne måde.

### **2.2.7.9. Start på transaktionslinier**

Når man vælger denne funktion ved rapportgeneratoren, at de allerede definerede linier skal udskrives som et hoved for de efterfølgende transaktionslinier.

Selve styringen af dette foregår med READH kommandoen, se afsnittet om flere kartoteker.

Der vil i beregningerne blive indlagt en READH linie for første eksterne kartotek når funktionen er anvendt.

## 2.2.8. Frifelter

Foruden kartotekets felter vises der for hovedkartoteket frifelter markeret med @Fri. Disse felter anvendes, når man vil udskrive beregnede felter, altså felter der ikke indgår direkte i kartoteket.

Definer fri felt

Felt nr: 11

Felt navn:

Felt format: ,9,2

Type

Objekt Input felt

Nej Nej

OK Fortryd

### ***22. Definition af et frifelt***

### **2.2.8.1. Overskrift og navn**

Når man vælger et sådant felt vil man altid blive bedt om at angive et navn, da rapportgeneratoren ikke kan vide, hvad feltet vil komme til at indeholde. Navnet benyttes ligeledes som overskrift vis indsat på rapporten.

## **2.2.8.2. Feltformat**

Rapportgeneratoren kan heller ikke vide, hvordan feltet skal se ud, altså hvor mange cifre eller karakterer, dette skal bestå af (feltets format), og derfor får man også mulighed for at angive dette.

### 2.2.8.3. Definition af feltformatet

1	xx	xx antal cifre - intet fortegn
2	xx,y	xx antal cifre før decimalpunkt og y decimaler - intet fortegn
3	-xx,	som 1. med fortegn
4	-xx,y	som 2. med fortegn
5	,xx,x	som 1. med editering pr. 1000
6	xx	uden komma angiver xx antal karakterer for et tekstfelt

#### ***23. Definition af feltformatet***

## **2.2.8.4. Ændring af feltformater**

Det er kun frifelterne, hvor man har adgang til at ændre feltformatet, selve kartotekets felter er det ikke muligt at ændre.

### **2.2.8.5. Regnenøjagtighed (præcision)**

Når man angiver formatet for et frifelt vil rapportgeneratoren automatisk vælge den C-variabel type der passer bedst til feltet således at beregningerne foretages hurtigst muligt og med den bedste præcision.

Anvendes decimaler f.eks. i beløbsfelter, vil alle regneresultater blive afrundet til dette antal decimaler automatisk.

## 2.2.9. Automatiske totaler

Når man definerer en rapport vil rapportgeneratoren selv danne en 'grande total' for listen på de felter, der kunne se ud til at være fornuftige at totalisere. Man får altså foræret en total, der normalt vil være relevant, i visse tilfælde vil det være æbler og pærer lagt sammen, hvilket man må se bort fra eller senere ændre dette i funktionen for totalfelter. Rapportgeneratoren danner automatisk total på felterne iflg. følgende kriterier:

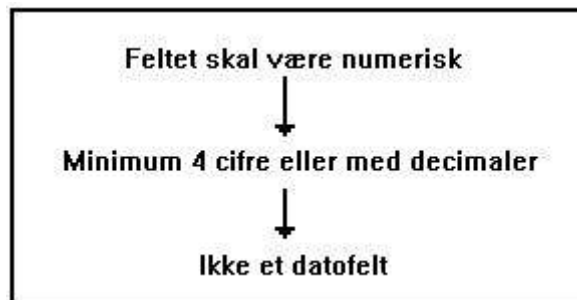

### **24. Kriterier for automatiske totaler**

### 3. Selektioner

Selektioner anvendes til at udvælge bestemte records i et kartotek.

SW-Tools					
Dato:	7.09.97	* Leverandørliste saldo > 500 *	Pr.	7.09.97	Side 1
<u>Lev.nr.</u>	<u>Navn</u>	<u>Valutakode</u>	<u>Saldo</u>		
102	DEN DANSKE BANK	0	25.000,00		
111	SW-TOOLS APS	0	1.000,00		
205	UNIBANK	1	20.000,00		
260	CLORIUS MÅLERSERVICE	0	2.000,00		
<b>4 Total</b>			<b>48.000,00</b>		

**25. Leverandørlisten, kun saldi over 500 kr. udskrives**

### 3.1. Normal brug af selektionerne

Når man vælger denne funktion, får man oversigten over kartotekets felter frem på skærmen og kan udvælge et af disse ved at angive feltnummeret som selektionskriterie:

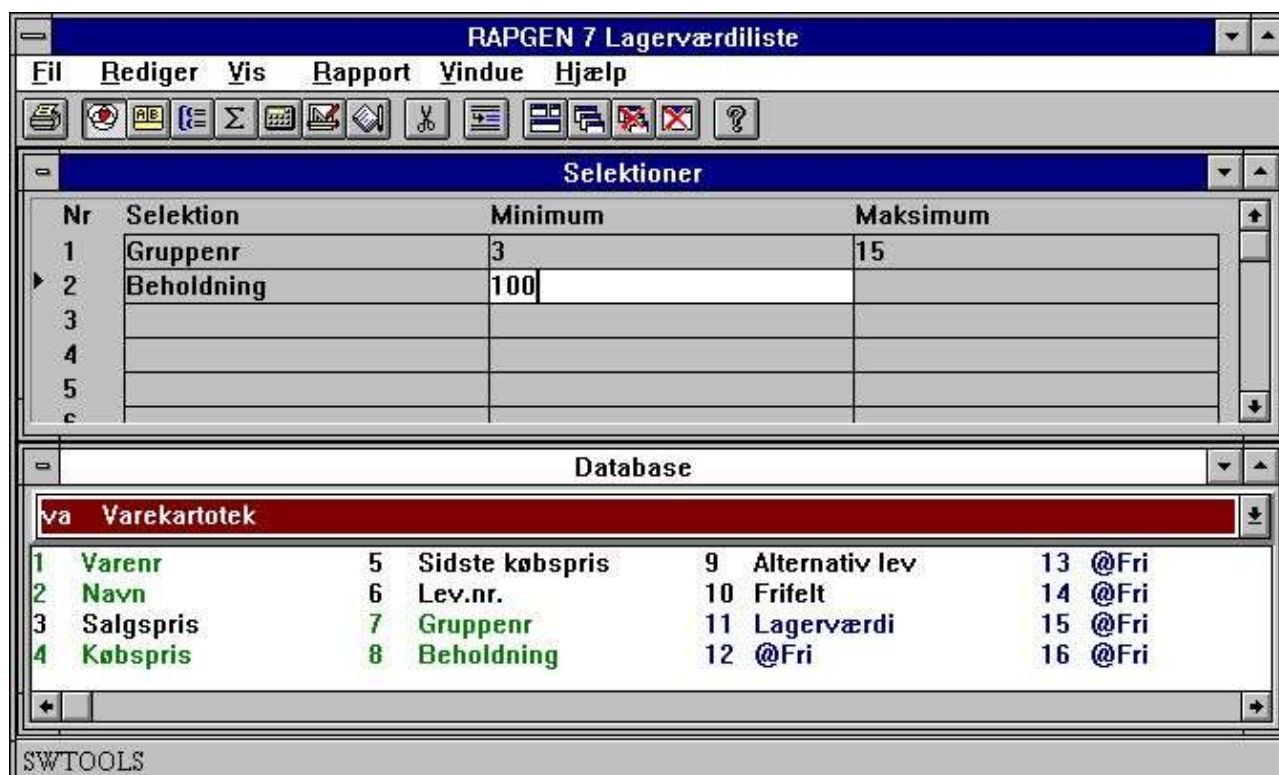

#### 26. Definition af selektioner

Man indtaster således feltnummeret og kan herefter angive minimum og maksimum for feltet, således at kun records, hvor dette felt ligger i det angivne interval, vil blive udskrevet.

Man kan nøjes med at angive en af værdierne for minimum/maksimum og således f.eks. kun indsætte en mindsteværdi.

Herefter kan man angive et nyt feltnummer og således definere kombinerede selektioner på flere felter. Man skal dog være opmærksom på, at dette vil være en OG selektion, altså både den første selektion OG den anden skal være opfyldt, f.eks. felt 7 skal være 5 OG felt 15 skal være 1 samtidig. Definerer man en selektion som felt 7 skal være 5 OG felt 7 skal være 9, vil man slet ikke få udskrevet noget på rapporten, da dette er en ELLER selektion, dette må gøres via beregningerne.

Man kan selekttere både på kartotekets felter, beregnede felter og felter fra andre kartoteker. Når man er færdig afsluttes funktionen på følgende måde:

- Klik på denne knap eller tryk [CTRL+F4]
- eller klik på selektionsknappen 

### ***27. Afslutning af selektioner***

## 3.2. Sletning af selektioner

Man kan naturligvis slette definerede selektioner ved at vælge følgende funktion:

- Klik på 
- eller tryk [CTRL+Y]

### **28. Sletning af selektion**

### **3.3. Selektion på forskellig fra nul etc.**

Angiver man minimum/maksimum vil feltets værdi skulle ligge i dette interval. Man kan både i minimum og maksimum angive en af relations-operatorerne og f.eks. definere:

**<>0**

og intet maksimum, hvorved kun records med det givne felt ulig nul udskrives.

### 3.4. Selektion på alfanumeriske tekstfelter

Rapportgeneratoren vil selv sætte " omkring tekster når man selekterer på tekstfelter, minimum:

**A**

bliver således opfattet som "A" og selektionen vil være opfyldt når første karakter i feltet er større end eller lig med A. Minimum 7 vil derimod blive fortolket som at feltet skal indeholde en talværdi større end eller lig med 7. Hvis man ønsker at første karakter skal være større end eller lig med 7 må man i dette tilfælde angive "7".

### 3.5. Beregninger i selektionerne

Både i selektion, minimum og maksimum kan man angive en beregning, man kan således f.eks. definere:

#### 29. Beregninger i selektionerne

og således definere selektion på at et felt skal være større end et andet etc.

### 3.6. Selektionsangivelse ved start af rapporten

Specielt kan man anvende data, der indtastes ved start af rapporten, således at man hver gang man starter en rapport kan angive, hvilke records, der skal udskrives:

**Minimum: #47 og**

**Maksimum: #48**

vil bevirke, at man, når rapporten startes, skal indtaste det interval, som det valgte felt skal ligge indenfor, såfremt felterne 47 og 48 er frifelter defineret som INPUT felter.

### **3.7. Selektion på dele af felter**

Såfremt man ønsker at selektere på, at 3 ciffer i f.eks. en varegruppe skal være 5, kan man som feltnr. give #7(3,3).

### 3.8. ELLER selektioner kombineret med beregninger

Det at man kan selekttere på beregnede felter kan udnyttes til at opbygge mere komplicerede selektioner ved at beregne et frifelt til brug for selektionerne, f.eks.:

**#50=0**

**IF #7=3 LET #50=1**

**IF #7=5 LET #50=1**

**IF #9>3 LET #50=0**

og herefter definere en selektion som:

#### **30. Selektion på beregnet felt - ELLER selektion**

hvorved man kun får udskrevet de records, hvor felt 7 er enten 3 eller 5, dog ikke hvis felt 9 er større end 3.

## **4. Beregninger**

## 4.1. Beregningsfunktionens struktur

Beregningsfunktionen anvendes til at beregne felter, der skal udskrives på rapporten eller anvendes til f.eks. selektion eller sortering, og som ikke indgår direkte i et kartotek. Man kan f.eks. lægge to tal sammen, forhøje et felt med 10% etc.

Ved at definere beregninger skriver brugeren faktisk deciderede BASIC linier, og herved opnår man, at den enkle syntaks fra BASIC kan anvendes, dvs. man skriver ligesom man ville gøre normalt, f.eks.  $A=B+C$ . Rapportgeneratoren oversætter disse BASIC linier til programsproget C.

Naturligvis er det ikke alene BASIC, der anvendes; Rapportgeneratoren er stærkt udbygget med mange flere funktioner. Man refererer f.eks. til et felt fra det pågældende kartotek blot ved at angive #7, dvs. et nummertegn foran feltnummeret.

Man kan regne på et felt fra et andet kartotek ved blot at angive kartoteksforkortelsen foran feltnummeret, f.eks. KU#7, dvs. rapportgeneratoren holder selv styr på alt det svære, nemlig hvordan de enkelte tal (variabler) egentlig er lagret internt i programmerne og kartotekerne.

Desuden findes der funktioner for afrunding til hele kr., hele ørebeløb, meget udbyggede datofunktioner for f.eks. beregning af antal dage mellem 2 datoer, endda antal arbejdsdage mellem 2 datoer, funktioner for læsning af andre kartoteker og funktioner for beregning af checkcifre på forskellige måder, f.eks. til udskrift af optisk læsbar OCR-linie på girokort.

Beregnete felter kan anvendes både ved selektion og sortering og naturligvis videre beregninger eller udskrift, og dette er nok en af de stærkeste sider ved rapportgeneratoren. Man kan f.eks. sortere en vareliste op efter et leverandør navn hentet fra Leverandørkartoteket og kun udskrive de varer, hvor leverandøren skal betales i en bestemt valuta.

## 4.2. Brug af beregningsmodulet

Når man vælger denne funktion, får man følgende skærbillede frem:

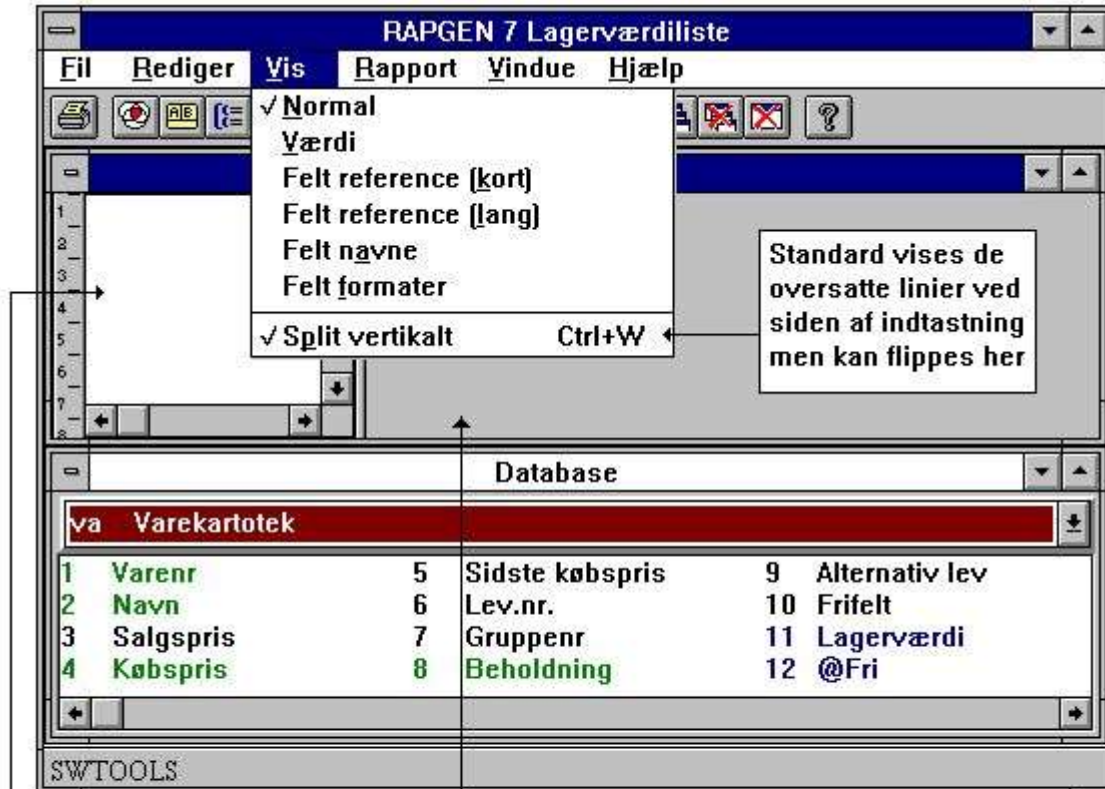

Her indtastes beregningerne

Her oversættes beregningerne. Dvs. alle referencer til felter oversættes til feltnavne, format ifølge den visnings form som er valgt

### 31. Beregninger

Ved definition af rapporten har man f.eks. valgt at udskrive et af frifelterne på rapporten, og på denne måde har man fået givet frifeltet et navn og knyttet et format (antal cifre) til dette. Har man også udskrevet rapporten vil der have stået nul i det pågældende felt.

Nu kan man indtaste sin beregningslinie, f.eks.:

**#11 = #4 \* #8**

hvilket altså betyder at feltnr. 11 bliver beregnet som feltnr. 4 gange med feltnr. 8. Når man kvitterer for denne linie vil rapportgeneratoren oversætte beregningen til klar tekst ved at erstatte feltnumrene med de respektive feltnavne. Der er således mulighed for at læse korrektur på linien før man sender den af sted.

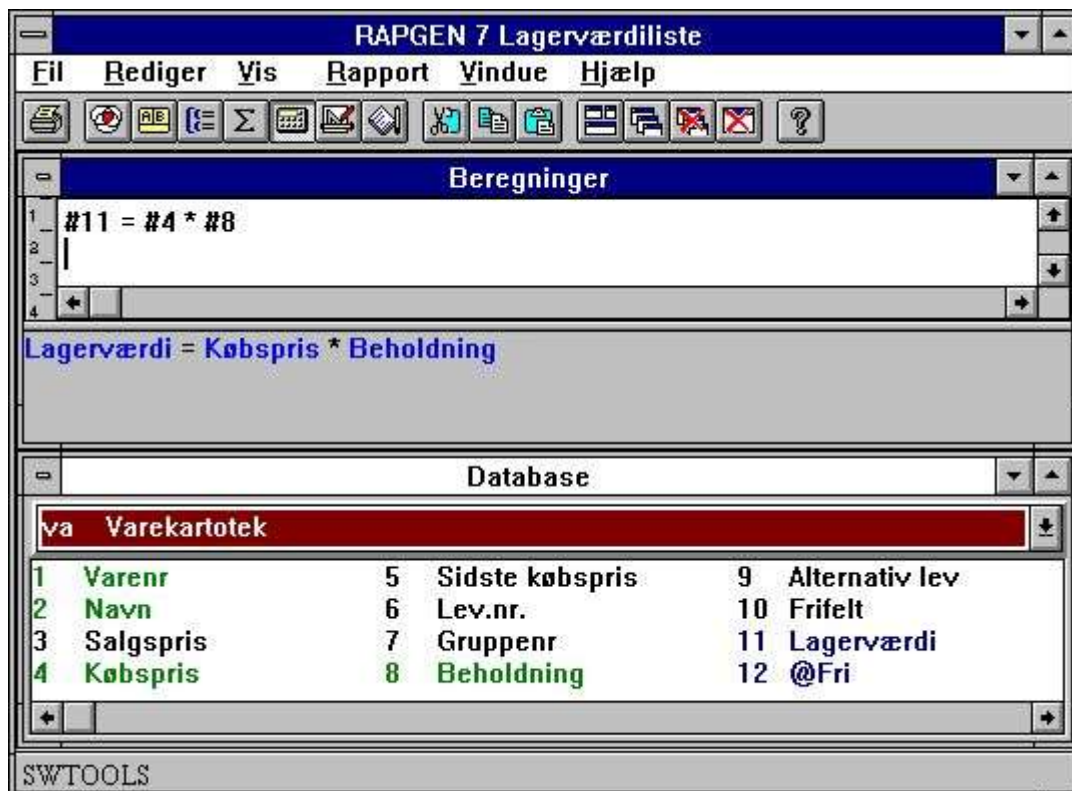

### 32. Beregning af lagerværdi

Når man afslutter linien lyser det beregnede felt op og man kan fortsætte med næste beregningslinie eller slutte her og starte rapporten. Man har således et overblik over hvilke felter, man allerede har beregnet.

### 4.3. Visning af de oversatte beregninger

Normalt vises de oversatte beregninger i farver og alle feltreferencer bliver oversat til de respektive feltnavne. Såfremt man i beregningerne, eller en af de andre funktioner ønsker at se formatet på felterne i stedet kan man gøre følgende:

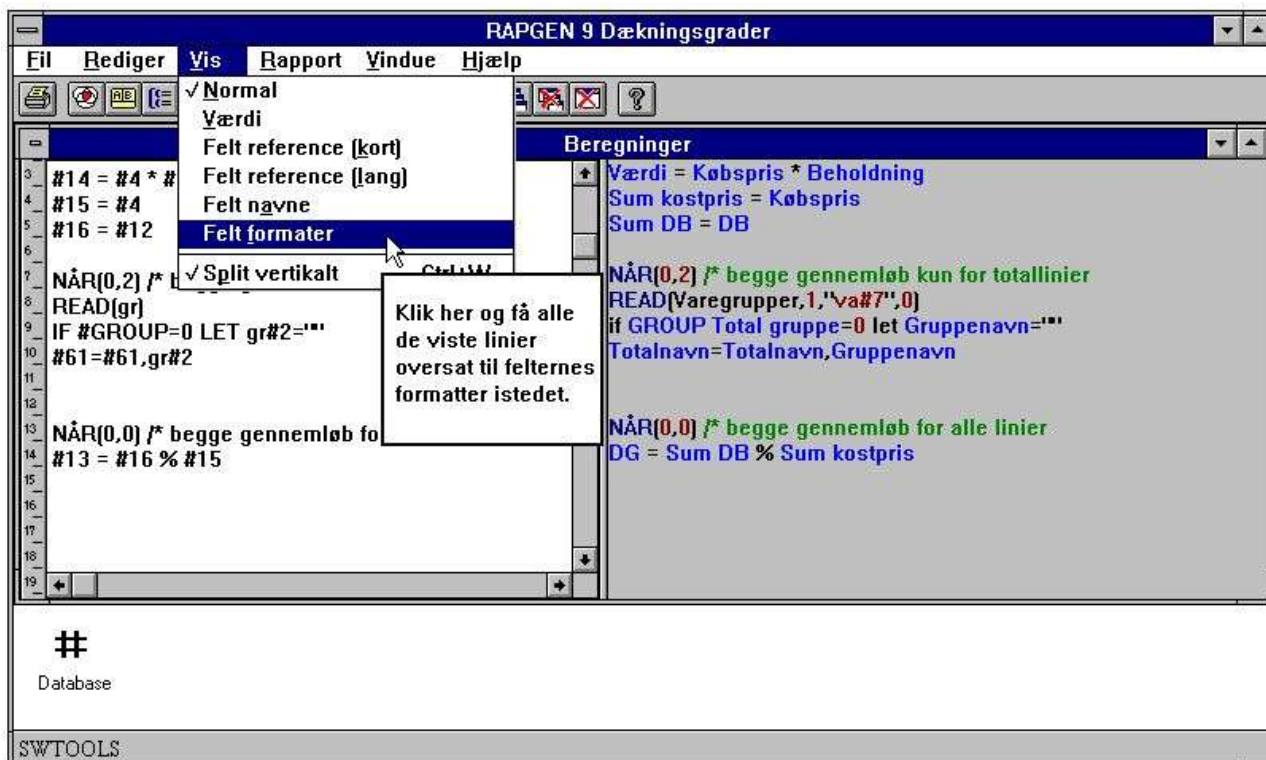

### 33. Ændring af oversættelse i beregninger

### 4.3.1. Edit Søg/Erstat, Kopier/Sæt ind

I edit funktionerne for beregninger, keys mv. kan man nu søge og eventuelt erstatte en tekststreng.

Søg efter #11

Erstat med

Kun hvis ord fundet

Kun Søgning

Forskel på store og små bogstaver

Start fra top

Erstat Alle

Erstat ubetinget

OK Fortryd

#### 34. Søg / Erstat en tekststreng

## 4.4. Operander og operatorer.

Da de indtastede beregningslinier af rapportgeneratoren oversættes til C linier, har brugeren mulighed for at anvende C-funktioner og kan skrive udtryk med komplicerede parantesniveauer og potensopløftninger etc.

Der findes følgende operatorer:

- + plus**
- minus**
- \* gange**
- / divideret med**

og disse vil normalt blive udført i følgende orden:

- \* og / : herefter ganges eller divideres**
- + og - : hvorefter addition eller subtraktion udføres**

Denne orden kan ændres ved brug af parenteserne.

Som operander vil man normalt anvende felter, der angives ved at taste et nummertegn foran feltnummeret, f.eks. #7 betyder feltnr. 7.

Eventuelt vil man bruge felter fra andre kartoteker, disse angives ved desuden at taste kartoteksforkortelsen foran nummertegnet, f.eks. KU#1 betyder felt 1 fra kartotek KU.

Der er naturligvis også mulighed for at lade konstanter indgå i et udtryk, f.eks. 100. Dog skal man passe på decimaltal, idet **decimalpunktum altid skal skrives som punktum**, f.eks. 10.47.

Som resultat af en beregning vil man normalt anvende et af de frifelter, kartoteket er udbygget med.

## 4.5. Procentberegninger og division

Division er noget specielt, idet man under ingen omstændigheder må dividere med 0. Man bør faktisk hver gang man udfører en division sikre sig dette ved at gøre beregningen betinget (med IF), medmindre det er en konstant man dividerer med.

Da divisionen typisk anvendes ved procentberegninger er der i rapportgeneratoren indlagt en ekstra operator for at lette brugeren, nemlig % (procenttegnet).

Skal felt 14 beregnes som felt 12 i procent af felt 13 kan dette skrives som f.eks.:

**#14 = #12 % #13**

altså en meget enkel indtastning, som rapportgeneratoren automatisk, uden brugeren ser dette, vil oversætte til to beregningslinier:

**#14 = 0**

**IF #13 <> 0 LET #14 = #12 \* 100 / #13**

altså først en nulstilling af det pågældende felt og herefter en division såfremt dette er tilladt.

## 4.6. Dele af felter

Det kan en gang imellem være nødvendigt at bearbejde enkelte karakterer eller cifre af et felt, og rapportgeneratoren indeholder faciliteterne til brug for dette:

**#7(3,4) er den 3 og 4 karakter/ciffer af feltnr. 7.**

**KU#15(5,8) er karakter 5 til 8 af felt 15 i det eksterne kartotek KU.**

Man kan således lave en beregningslinie, hvor man f.eks. kun udfører en bestemt beregning såfremt det 3 ciffer af felt 7 er 5:

**IF #7(3,3)=5 LET ...**

Det er også muligt at lade et enkelt ciffer indgå direkte i en beregning:

**#14 = #13 \* #7(3,3) + #12**

## 4.7. Alfnumeriske tekstfelter

Når man skriver sine beregningslinier eller selektioner er der forskel på, om et felt er et numerisk tal eller et alfanumerisk tekstfelt. Der gælder følgende specielle regler for alfanumeriske tekstfelter:

Hvis man regner på et tekstfelt vil rapportgeneratoren tage talværdien af dette. Indeholder feltet således "123 45" - hvor 4. karakter er en blank, vil der blive regnet med tallet 123.

Tekstkonstanter skal normalt angives i gåseøjne, for eksempel #15 = "ABCD", se også under selektion på tekstfelter.

## 4.8. Specialfelter

Som vi har set kan man i forbindelse med beregninger angive felter som f.eks.:

**#7 feltnummer 7**

**KU#15 feltnummer 15 fra kartotek KU**

Foruden disse normale felter fra kartotekerne kan man anvende en række special felter:

### **4.8.1. #DD dags dato**

Denne værdi indtastes som første dato ved start af programmet.

## **4.8.2. #PD pr.dato**

Denne værdi indtastes som anden dato ved start.

### 4.8.3. #Dx data, f.eks. #D1 op til #D7

Vælger man et frifelt til en beregning, f.eks.

**#16 = #97**

og markerer felt #97 som INPUT felt får dette for eksempel feltnavnet:

**#D1Dagskurs**

hvilket bevirker at feltet indtastes ved start af rapporten.

Man kan definere op til 7 forskellige parametre, som kan indtastes foruden de normale ved start af udskriften.

Data kan f.eks. anvendes til at omregne et valutabeløb efter dagskurs, der indtastes ved start, eller måske specielt i forbindelse med selektioner, idet disse så kan varieres, hver gang rapporten startes.

#### **4.8.4. #PP sidenummer**

Man har adgang til sidenummeret i forbindelse med beregningerne.

### 4.8.5. #OK status efter læsning af et andet kartotek

Efter udførelsen af en beregningslinie, hvor et andet kartotek læses, f.eks. READ (KU) kan man spørge om dette gik godt og herved styre andre beregninger eller eventuelt selektion, f.eks.:

```
IF #OK = 0 LET #7 = 1 /* alt gik godt eller  
IF #OK <> 0 READ (LE) /* sidste læsning ikke ok
```

#### **4.8.6. #LEVEL total niveau nr.**

Det er muligt at gøre beregningerne betinget af hvilket total niveau man befinder sig på, dog kun såfremt man har valgt at totaler skal beregnes før udskrift, da det ellers kun vil være de enkelte linier, hvor beregninger udføres.

For en normal linie vil #LEVEL være 0, for første subtotal niveau 1, næste 2 etc. frem til grande total. Er der kun grande total på listen vil #LEVEL være 1 for denne.

Feltet anvendes normalt kun i relativt komplicerede rapporter, f.eks. en saldoliste omregnet efter valuta med beregning af totaler pga. en procentberegning, totallinierne skal naturligvis ikke omregnes efter valuta.

### 4.8.7. #GROUP total gruppe nummer

I helt specielle tilfælde kan man få brug for gruppenummeret i forbindelse med beregnede totaler, f.eks. hvis hver gruppe skal tilknyttes en tekst:

**IF #GROUP = 1 LET #15 = "Skaffevarer"**

**IF #GROUP = 2 LET #15 = "Specialvarer"**

Normalt vil man i en sådan beregning anvende det felt, som gruppen er styret af. En gruppe opsplittet ifølge felt 7 vil, når gruppetotalen udskrives, have samme værdi af #7 som #GROUP. Beregninger som READ (KU)7 kan således anvendes til at hente teksten for gruppetotalen.

For 'undefinerede' grupper vil #GROUP indeholde nummeret på gruppen internt i rapportgeneratorens sorteringstabel, hvilket normalt ikke kan anvendes til noget fornuftigt. Brug feltet i stedet.

## 4.9. REM bemærkninger

Ved at indlægge REM linier imellem beregningerne kan man forklare i klar tekst, hvad det egentligt er der foretages, således at man umiddelbart kan forstå sin egen tankegang igen, når man ser rapporten om måske to år.

Det anbefales stærkt at indlægge sådanne kommentarlinier med en ganske kort forklaring såfremt man vover sig ud i store komplicerede beregninger, f.eks.

**REM Beregning af forfaldsdage.**

## 4.10. Bemærkninger efter beregning med /\*

På hver beregningslinie kan man skrive en kommentar til sidst ved at adskille denne fra selve beregningen, f.eks.:

**#17 = #3 - #4 /\* Dækningsbidrag (DB)**

## **4.11. Funktioner**

Der er i rapportgeneratoren indbygget en række funktioner for afrunding, datoberegning etc., der kan være særdeles nyttige ved definition af beregninger. Kapitel 2 - BEREGNINGER OG SUBFUNKTIONER beskriver disse.

### 4.11.1. IF betingede beregninger

Ved hjælp af betingede beregningslinier kan man styre sine beregninger og f.eks. kun beregne et felt, såfremt en kode har en bestemt værdi, eller evt. beregne feltet på en anden måde for en anden kode.

Det er altid en vældig god ide at nulstille resultatfelterne for sådanne betingede beregninger først, bliver den betingede beregning ikke udført vil resultatet fra den foregående record blive slæbt med over, hvilket kan resultere i f.eks. mærkelige totaler. Se også afsnittet om procentberegning, hvor det er nødvendigt at anvende IF for at undgå division med 0.

Et eksempel på betingede beregninger kan være:

**#50 = 0**

**IF #7 = 2 LET #50 = #21 % #22**

Man kan kombinere flere IF på samme linie:

**IF #7 > 1 IF #7 < 5 LET #50 = #21 % #22**

hvor begge IF skal være opfyldt for at beregningen udføres, dette er altså et OG udtryk, ikke et ELLER udtryk.

Betingede beregninger kan også anvendes i forbindelse med læsning af andre kartoteker, f.eks.:

**IF #7 = 2 READ (KU)**

hvorved læsningen af kartoteket KU kun vil foregå hvis felt 7 er 2.

## 4.11.2. Relations-operatorer

Ved selektion og ved IF beregninger kan man anvende følgende:

- = **lig med**
- > **større end**
- < **mindre end**
- >= **større end eller lig med**
- <= **mindre end eller lig med**
- <> **forskellig fra**

Man kan spørge direkte på værdien i et felt, f.eks.:

**IF #7 LET #50 = 5**

hvilket betyder hvis felt 7 er forskellig fra 0. Et sådant spørgsmål kan vendes:

**IF NOT #7 LET #50 = 5**

dvs. hvis felt 7 er nul så ...

### 4.11.3. Logiske operatører

Man kan ligeledes anvende de 2 logiske operatører 'OG' og 'ELLER', f.eks.

**IF #7 = 1 OG #15 = 2 LET #45 = 1**  
**IF #7 = 1 ELLER #7 = 3 LET #45 = 2**

#### 4.11.4. NÅR, hvornår skal der beregnes

Kommandoen NÅR kan anvendes, når der er flere muligheder for at få udført beregningerne, og det er der i følgende tilfælde:

Hvis listen er sorteret eller man har defineret et ekstra gennemløb for opsamling af vejede totaler, udføres beregningerne både under sorteringen (første gennemløb) og under selve udskriften (andet gennemløb).

Hvis man har defineret beregnede totaler vil beregningerne både blive udført for de normale linier, svarende til records i kartoteket, og for totallinierne.

Man indtaster i beregningslinierne kommandoen

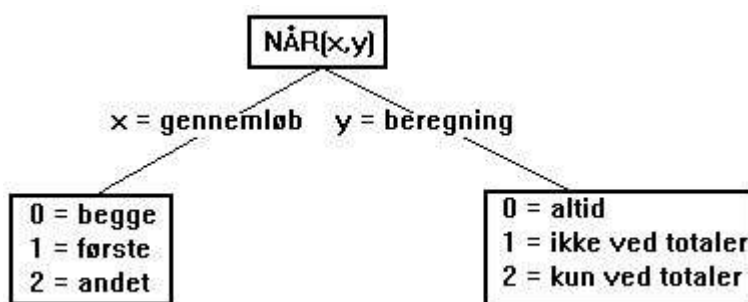

#### 35. NÅR, hvornår skal der beregnes

og på denne måde kan man altså styre, at de efterfølgende beregninger, indtil næste NÅR mødes, kun udføres under visse omstændigheder, f.eks. at totalen for brug til en vejjet total kun opsamles i første gennemløb eller kursomregning ikke foretages for totaler.

En anden anvendelse af NÅR kommandoen kan være at udelade opslag i andre kartoteker under en sortering, hvor disse opslag måske ikke er nødvendige, men kun tidskrævende.

### **4.11.5. FØRST/NORMAL/SIDST og EFTER beregninger**

Ved at indtaste ordet FØRST og godkende beregningslinien vil rapportgeneratoren hermed skifte til at danne beregningslinier, der kan udføres ved start af rapporten før første record læses fra kartoteket. Med SIDST kan man definere beregninger, der udføres umiddelbart før afslutning af rapporten, efter grande total er udskrevet.

Med NORMAL vender man tilbage til de normale beregninger, der udføres umiddelbart efter læsning af hver record i kartoteket, før selektioner og sortering foretages, samt eventuelt for totaler. Disse beregninger kan desuden styres med NÅR kommandoen.

Med EFTER kommandoen kan man definere beregninger, der udføres efter selektionerne, altså kun for de records i kartoteket, der opfylder selektionskriterierne (og ikke under sortering).

Disse 4 kommandoer anvendes normalt kun i ret komplicerede rapporter, hvor FØRST specielt kan udnyttes til opsætning af startværdi i felterne.

EFTER kan med fordel anvendes til at øge kørselshastigheden for rapporter, der er selekteret, og hvor der foretages opslag i andre kartoteker der kan udføres efter selektionerne.

#### **4.11.6. TOTAL og SORT beregninger**

Ved hjælp af NÅR kommandoen kan man splitte NORMAL beregningerne op, således at visse linier kan udføres på bestemte tidspunkter. Dette kan dog bevirke at komplicerede rapporter kan blive noget uoverskuelige.

I stedet kan man på samme måde som f.eks. EFTER bruge:

TOTAL beregninger udføres kun når totaler udskrives og man skal IKKE have angivet beregnede totaler på listen, dette er indeholdt i TOTAL kommandoen.

SORT beregninger udføres kun under sortering og kommandoen bevirker samtidig at NORMAL beregningerne IKKE bliver udført under sortering.

## 4.12. Wizard funktions hjælp

Man skal først udvælge en beregningslinie med et funktionskald, hvorefter man vælger wizarden fra EDIT menuen eller blot ved at trykke CTRL.Q.

### 36. Aktivering af funktions wizarden

Wizarden finder nu det funktionsnavn, der står nærmest på linien, og opstiller en input dialog ud fra hjælpemanualen for funktionen.

### 37. Funktions wizard for NÅR kommandoen

Herved får man funktionens parametre vist i klar tekst og man kan eventuelt blot vælge mellem de mulige værdier.

Hvis man bevæger museemarkøren over feltnavnene i dialogen vises manualen for den pågældende funktion som flydende hjælp.

Såfremt man skal indtaste en ny beregningslinie kan man nøjes med blot at indtaste det ønskede funktionsnavn, for eksempel READ, og herefter trykke CTRL.Q.

### 38. Funktions wizard for READ

Wizarden henter ligeledes oplysninger fra Data-Dictionariet, hvorved det er muligt at vælge filer og index ud fra listbox med disse.

Hvis man afkrydser EKSEMPEL markeringen henter wizarden eksempelet fra brugermanualen over i programmet, her er man naturligvis nød til at tilpasse feltnumre med mere til ens eget program.

Man skal tænke på wizarden som et kraftfuldt hjælpeværktøj ved definition af beregningerne, men samtidig være opmærksom på, at nogen funktioner kan have så specielle anvendelser, at wizarden ikke kan omfatte alle mulighederne heri. For eksempel behandles READ funktionen uden hensyntagen til anvendelse af store/små bogstaver i filnavnet, ligesom gennemtvungning af en bestemt filforbindelse ligger uden for wizardens grænser.

## 4.13. Skrivning i kartoteker

Normalt vil det ikke være muligt for brugeren at skrive i nogen kartoteker med rapportgeneratoren, da dette ville være alt for risikabelt, sandsynligheden for at ødelægge installationen på et eller andet tidspunkt ville være alt for stor. En undtagelse er dog de kartoteker, brugeren selv har defineret i SW-Tools's kartoteksvedligeholdelse. Her tillades tilbageskrivning, dog beskyttet af et password, ud fra den filosofi at de data, man selv har defineret, har man så meget overblik over at tilbageskrivning kan forsvares.

Dog gælder det generelt, at hvis programmøren ved installation af rapportgeneratoren tillader skrivning for et kartotek ved at lægge WRITE statements, vil dette blive udført. Man bør naturligvis være forsigtig med dette.

Tilbageskrivningen foregår for brugeren ganske enkelt ved at man beregner felter i kartoteket i stedet for at beregne frifelterne, f.eks. #7=#7+1 bevirker at felt 7 (f.eks. rykkerkoden) tælles een op, hver gang rapporten køres, dog kun for de records, der udskrives, ikke for de records, der er selekteret fra.

## 4.14. Styring af print via beregningerne

PRINT kommandoen kan anvendes på 3 forskellige måder:

- 1. Man kan bestemme hvilke linier, der skal printes, næste gang.**
  - 2. Man kan overtage fuld kontrol over printrutiner.**
  - 3. Man kan printe linier direkte her og nu.**
- NB. Funktion 1 og 3 kan eventuelt kombineres.**

PRINT kommandoerne i beregningerne vil altid have prioritet over de værdier, man har angivet med LINIE kommandoen i funktion 7 og således overskrive/ændre disse.

### 4.14.1. Angivelse af printlinier

Hvis man angiver beregningslinien

**PRINT (L=7-8)**

vil linierne 7 og 8 blive udskrevet næste gang en record skal printes. Printet sker ikke direkte men er kun en angivelse af, at efter selektion og beregninger skal disse linier udskrives.

**L = angiver at disse linier anvendes ved næste print.**

Man kan anvende H=, N=, T= og D= for overskrift, ny side, totaler og detail (READH) udskrift næste gang.

## 4.14.2. Linie specifikationer

Man kan angive en enkelt linie:

**PRINT (L=7)**

eller et interval af linier:

**PRINT (L=7-9)**

eller en kombination af disse:

**PRINT (L=7,15-20,9,11-12)**

### **4.14.3. +xx blanke linier**

Man kan indsætte et antal blanke linier med +xx.

**PRINT (7,+2,8)**

vil udskrive linie 7, 2 blanke linier, og herefter linie 8.

#### **4.14.4. :xx gå til linie xx**

Man kan også gå frem til en bestemt linie på siden:

**PRINT (H=:10,1-3)**

vil bevirke at overskriften starter på linie nr. 10.

Bemærk at hvis man forsøger at gå baglæns til et linienr. der er mindre end det nuværende vil man få en ny side. Ny side funktionen N= skal altid normalt indeholde :1 for at fremprovokere et sideskift.

#### **4.14.5. PRINT (L=linier)**

Man kan definere hvilke linier som skal udskrives for de efterfølgende læste records med beregningen

**PRINT (L=5-6)**

dvs. at linierne 5 og 6 udskrives for hver læste record.

#### 4.14.6. Betingede print linier

Man kan anvende IF sammen med PRINT kommandoen for at få forskellige print afhængig af en record type:

IF #51=1	PRINT[L=7]
IF #51<>1	PRINT[L=8-9]

#### ***39. Betingede print linier***

### **4.14.7. PRINT (T=total linier)**

Med beregningen

**PRINT (T=17)**

angives, at næste print af en totallinie udskriver linie 17. Denne funktion anvendes normalt kun i forbindelse med beregnede totaler på en rapport.

#### **4.14.8. PRINT(D=detail) READH linier**

Denne funktion har kun betydning hvis rapporten indeholder READH i beregningerne. READH fungerer som en normal READ, blot udskrives en overskrift hver gang en ny record læses, dvs. f.eks. et kundenr skifter.

**PRINT (D=+2,7)**

sætter linierne for denne overskrift.

#### **4.14.9. PRINT (H=overskrift linier)**

For at definere hvilke linier som skal udskrives ved hvert sideskift kan man angive

**PRINT (H=1-3)**

og hermed definere overskriften på rapporten som linie 1 til 3. Hermed kan man også få mere luft foroven på siden ved at indsætte blanke linier, f.eks.:

**PRINT (H=+3, 1-4)**

Overskrifter kan også deaktiveres fuldstændigt med:

**PRINT (H=)**

## 4.14.10. Bund linier

Man kan angive et antal bundlinier som, f.eks.:

**PRINT (:1003,10-11,:1,1-4)**

Dvs. 3 linier før siden er fuld udskrives linierne 10 og 11 hvorefter overskriftslinierne 1-4 udskrives på næste side.

## 4.14.11. PRINT - total styring af udskriften

Hvis man i beregningerne indtaster kommandoen:

### ***40. Total styring af print***

De efterfølgende beregningslinier erstatter hermed print rutinen i rapporten. Hvis der ikke indtastes beregningslinier til styring af udskriften herefter vil intet blive udskrevet på rapporten. PRINT kommandoen fungerer på samme måde som FØRST, NORMAL, EFTER og SIDST kommandoerne, dvs. de næstfølgende beregninger udføres på et bestemt sted i rapporten.

PRINT beregningerne udføres naturligvis efter alle normale beregninger og efter selektioner på samme måde som rapportgeneratorens normale print rutine, ligesom PRINT beregninger ikke udføres under sortering.

## 4.14.12. PRINT (x-y) print linier

Beregningslinien

**PRINT (7)**

vil udskrive linie 7 fra rapporten i det øjeblik beregningslinien mødes, i modsætning til de tidligere beskrevne funktioner som PRINT(H=...) m.v., der definerer hvilke linier, der næste gang skal anvendes til udskrift, linier eller andet.

Beregningslinien

**PRINT (L=7-8)**

vil have præcis samme virkning som linierne:

**PRINT**

**PRINT (7-8)**

da den første fortæller rapportgeneratoren at næste gang en record skal udskrives skal linie 7 og 8 printes, i det andet tilfælde danner man selv en printrutine, der udskriver linie 7 og 8.

### **4.14.13. Print i SIDST beregninger**

Man kan anvende PRINT kommandoen i SIDST beregninger til at udskrive en slutside for rapporten.

Denne slutside kan f.eks. indeholde totaler opsamlet via beregningerne og således bruges til totaler i forbindelse med breve, eller blot være en blank side for lettere at kunne adskille output.

#### **4.14.14. PRINT(xx=yy) og PRINT(?=yy)**

Man kan få detaljerede oplysninger om printer-opsætningen såsom sidebredde og margin, se funktionsmanualen.

## **4.14.15. PRINTER(2)**

Man kan låse en rapport til en bestemt printer defineret ved start setup.

## 4.14.16. #LIN linienummer og #LOF antal linier på siden

Det nye systemfelt #LIN kan anvendes i beregningerne specielt til sammenligning med værdien af #LOF antal linier på siden som for eksempel:

```
IF #LIN>#LOF-5 THEN PRINT(:1,1-4) /* Fremtving ny side
```

## 4.15. Udskrift af labels

Subfunktionen PRINT() kan anvendes til udskrift af labels på en særdeles let måde. Syntaksen herfor er:

**PRINT(LAB=retning, kolonner, rækker, bredde, højde, antal)**

Retningen bestemmer, hvordan labels dannes på arket. Værdierne er:

**0 - Ingen labels**

**1 - Fra venstre til højre**

**2 - Fra top til bund**

Kolonner gange rækker er det aktuelle antal labels på arket.

Bredden og højden af en label på arket kan angives i centimeter eller tommer med:

**7cm svarende til 7 centimeter**

**2in svarende til 2 tommer**

Endelig kan antallet af kopier af den enkelte label kontrolleres med den sidste parameter.

Et eksempel på PRINT(LAB=...) funktionen kan være:

**PRINT(LAB=1,3,7,7cm,7cm,2)**

hvorved der udskrives labels fra venstre til højre på et ark med 21 labels, 3 på hver række og med 7 rækker, hver label med målet 7\*7 centimeter. Hver label udskrives 2 gange.

### 4.15.1. Anvendelse af PRINT(LAB= i RAPGEN

Et enkelt eksempel på en label rapport kan dannes ved at definere en rapport som et brev, hvor hovedkartoteket er kundekartoteket såfremt man ønsker at udskrive adresselabels.

På layoutsiden for brevet defineres kun een label, nemlig i den øverste venstre del af layoutet. Desuden sættes 'Side layout' - 'Kontrol', som normalt for et brev angiver at alle linier skal udskrives med :1,1-99, til 1-x, hvor x er antallet af linier for een label.

Endelig indføres beregningslinierne på rapporten:

**FØRST**

**PRINT(LAB=1,3,7,7cm,7cm,2)**

Husk at PRINT(LAB=...) skal placeres FØRST sektionen, idet label tælleren ellers vil nulstillet for hver record, der læses fra hovedkartoteket.

## 5. Sortering og totaler

Sortering og totaler defineres med samme funktion, da subtotal niveauer på en rapport hænger nøje sammen med den orden, rapporten udskrives i. Et subtotal niveau fremkommer, når en eller flere karakterer af kartotekets nøgle eller sorteringsnøglen skifter værdi.

## 5.1. Sortering

Når funktionen vælges kan man ved at vælge et felt fra feltoversigten definere en sortering og/eller et totalniveau.

Når man har valgt et felt fremkommer følgende dialog:

**Sort/Total niveau**

Sort/Totalniveau: 7 Gruppenr

99

Fra karakter: 1 Til karakter: 2

Intet totalniveau

Side skift: Nej.

Udskriv ikke niveau hvis kun een record

Udskriv antal foran navn

Udskriv nøgleværdi efter navn

Graf... OK Fortryd

### 41. Opbygning af sorteringsnøgle

### 5.1.1. Sortering på dele af felter

Man kan ved definition af en sorteringsnøgle udvælge flere felter og kan naturligvis benytte dele af felter til opbygningen af nøglen.

#### 42. Sortering på dele af felter

## 5.1.2. Faldende sortering

Ved definition af sortering kan man vælge Stigende eller Faldende orden fra menuen.

### **43. Faldende sortering**

### 5.1.3. Subtotal niveauer

For at definere et totalniveau skal man som ved sortering blot vælge det felt som danner grundlag for totalniveauet. Man skal herefter angive at dette virkelig er et totalniveau og ikke blot en sortering.

Såfremt man ønsker at definere et totalniveau skal man fjerne krydsmarkeringen fra boksen eller trykke [ALT+I].

Her kan man indtaste navnet på totalniveauet. Benyt [TAB] tasten for at komme til feltet eller klik i det hvide areal med musen.

#### **44. Definition af subtotal niveau**

Resultatet vil se således ud:

SW-Tools						
Dato:	7.09.97	* <b>Lagerværdiliste</b> *		Pr.	7.09.97	Side 1
<u>Varenr</u>	<u>Navn</u>	<u>Gruppe</u>	<u>Købspris</u>	<u>Beholdning</u>	<u>Lagerværdi</u>	
0101	CHOKOLADESTENGER	0	1,50	100	150,00	
1001	PENGE,STORE SEDLER	0	500,00	100	50000,00	
<b>2 Gruppe 0</b>					<b>50150,00</b>	
1005	STANSEMASKINE	1	1500,00	10	15000,00	
<b>1 Gruppe 1</b>					<b>15000,00</b>	
0110	AUTOBUSSE	2	60000,00	1	60000,00	
<b>1 Gruppe 2</b>					<b>60000,00</b>	
0102	STOR FRESEMASKINE	9	10000,00	0	0,00	
2001	KREDITKORT	9	10,00	10	100,00	
2002	ID-KORT	9	10,00	200	2000,00	
<b>3 Gruppe 9</b>					<b>2100,00</b>	
<b>7 Total</b>					<b>127250,00</b>	

**45. Liste med subtotaler, sorteret efter varegruppe**

### 5.1.3.1. Sideskift for totalniveau

Et totalniveau udskrives normal med en blank linie før og efter totallinien. Såfremt man ønsker at udskrive totalerne, f.eks. startende på en ny side, har man følgende muligheder:

**46. Sideskift for totalniveau**

### **5.1.3.2. Ingen udskrift af totallinie hvis kun een record**

Ved at vælge denne option kan man undertrykke udskriften af et totalniveau, såfremt niveauet kun indeholder 1 post før totallinien.

### **5.1.3.3. Udskrift af antal records for totalniveauet**

Normal udskrives totalniveauer og gruppetotaler med et felt, indeholdende antal records i niveauet, navnet på niveauet som angivet ved definition, efterfulgt af selve nølgeværdien for niveauet. Ønsker man ikke antal records som information på udskriften skal denne option fjernes.

### **5.1.3.4. Udskrift af nøgleværdien for totalniveauet**

Ønsker man ikke nøgleværdien udskrevet på totallinien skal man fjerne denne option.

### **5.1.4. Princippet ved sortering**

Sorteringen foregår ved at rapportgeneratoren, før selve udskriften påbegyndes, gennemlæser kartoteket i et såkaldt første gennemløb og opbygger et sorteringskartotek.

Under denne procedure foretages både beregningerne og selektionerne på rapporten.

Det er altså muligt at sortere på såvel beregnede felter som på felter fra andre kartoteker, f.eks. kan en vareliste sorteres op iflg. leverandørnavn.

Det er kun de records fra kartoteket, der opfylder selektionskriterierne, der indsættes i sorteringskartoteket, hvorved der spares plads og tid.

Ved start af en sorteret rapport bliver brugeren advaret om, at det vil tage et stykke tid at udføre denne sortering og man skal således ikke blive nervøs fordi selve udskriften ikke starter med det samme.

Ved hjælp af NÅR kommandoen kan man styre, om beregningerne på rapporten skal udføres under sorteringen og/eller under udskriften, se også afsnittet om vejede totaler. Specielt kan man udelade læsning af andre kartoteker under sorteringen, såfremt dette ikke er nødvendigt, idet hastigheden så vil øges.

### **5.1.5. Sekundær sorteringsorden**

Såfremt man sorterer en leverandørliste efter f.eks. valutakode og ikke andet vil leverandørerne med samme valutakode komme i den orden, som de blev læst oprindeligt fra kartoteket.

Køres listen således normalt vil dette være leverandørnr. orden, køres listen med angivelse af et navneindeks ved start fra vil leverandørerne blive udskrevet i navneorden indenfor hver valuta.

## 5.2. Subtotal niveauer uden sortering.

Selv om man ikke sorterer listen vil det stadig være muligt at definere subtotaler på en rapport.

Man er naturligvis nødt til at kende noget til kartotekets nøgleopbygning ved en sådan definition, og vælger man at køre listen på et andet indeks ved opstarten vil subtotalerne sandsynligvis ikke være relevante.

SW-Tools							
Dato:	7.09.97	* Lagerværdiliste *		Pr.	7.09.97	Side	1
<u>Varenr</u>	<u>Navn</u>	<u>Gruppe</u>	<u>Købspris</u>	<u>Beholdning</u>	<u>Lagerværdi</u>		
0101	CHOKOLADESTENGER	0	1,50	100	150,00		
0102	STOR FRÆSEMASKINE	9	10000,00	0	0,00		
0110	AUTOBUSSE	2	60000,00	1	60000,00		
<b>3 Gruppe 01</b>					<b>60150,00</b>		
1001	PENGE,STORE SEDLER	0	500,00	100	50000,00		
1005	STANSEMASKINE	1	1500,00	10	15000,00		
<b>2 Gruppe 10</b>					<b>65000,00</b>		
2001	KREDITKORT	9	10,00	10	100,00		
2002	ID-KORT	9	10,00	200	2000,00		
<b>2 Gruppe 20</b>					<b>2100,00</b>		
<b>7 Total</b>					<b>127250,00</b>		

### 47. Udskrift med subtotaler

Ved start af rapporten kan man ligeledes udskrive listen kun indeholdende subtotalerne. Det kan være nyttigt f.eks. for en lagerværdiliste, hvor varekartoteket f.eks. indeholder 6000 varer.

Start rapport - Lagerværdiliste II	
Parametre	Total niveau
Dags dato:	<input checked="" type="checkbox"/> Alle <input checked="" type="checkbox"/> Gruppe, Total <input type="checkbox"/> Total
Pr. Dato:	Printer: Screen

Når rapporten er defineret med totalniveauer kan man ved start af rapporten angive, om alle linier skal udskrives, eller blot de ønskede totaler. Her vælges blot at udskrive totalniveauet 'gruppe' og 'grand' totalen.

SW-Tools					
Dato:	7.09.97	* Lagerværdiliste *	Pr.	7.09.97	Side 1
<u>Varenr</u>	<u>Navn</u>	<u>Gruppe</u>	<u>Købspris</u>	<u>Beholdning</u>	<u>Lagerværdi</u>
3	Gruppe 01				60150,00
2	Gruppe 10				65000,00
2	Gruppe 20				2100,00
7	<b>Total</b>				<b>127250,00</b>

#### 48. Udskrift kun med subtotaler

## **5.3. Vejede totaler**

### **5.3.1. Princip**

En vejet total er et tal, der er sat i forhold til totalen for hele listen, f.eks. en kundeliste, hvor hver enkelt kundes saldo sættes i forhold til summen af alle kundens saldi.

### **5.3.2. Første gennemløb**

For at danne en sådan vejet total er rapportgeneratoren nødt til at gennemlæse kartoteket før udskriften starter, således at totalen for alle kunder dannes i dette første gennemløb, hvorefter totaltallet er til rådighed i andet gennemløb, hvor selve udskriften foretages.

Et sådant første gennemløb defineres ved enten at definere sortering på rapporten, hvorved kartoteket gennemlæses og sorteringsnøglerne opbygges, før udskriften starter, eller angive brugen af vejede totaler.

### 5.3.3. Opsamling

Selve totalen opsamles ved hjælp af beregningerne, idet man definerer et frifelt, hvor man summerer det valgte felt i første gennemløb. Med NÅR kommandoen kan man angive, om beregningslinierne skal udføres i første, andet eller begge gennemløb:

**NÅR (1,0) /\* Kun første gennemløb**  
**#50 = #50 + #24 /\* summer saldoen**

## 5.3.4. Beregning

Frifeltet #50 kommer således til at indeholde summen af saldofeltet #24, og dette felt anvendes herefter til en beregning i andet gennemløb, altså under udskriften, f.eks. :

**NÅR (2,0) /\* kun andet gennemløb:**

**#51 = #24 % #50**

Således at man beregner et nyt frifelt #51 som saldofeltet #24 i procent af den opsamlede total #50. Felt 51 kan herefter udskrives på linien som den vejede total eller evt. anvendes til selektion, således at f.eks. kun kunder, der udgør mere end 2% af den samlede saldo udskrives.

SW-Tools						
Dato:	7.09.97	* Vejet lagerværdiliste *		Pr.	7.09.97	Side 1
Varenr	Navn	Gruppe	Købspris	Beholdning	Lagerværdi	%
0101	CHOKOLADESTENGER	0	1,50	100	150,00	0,12
0102	STOR FRÆSEMASKINE	9	10000,00	0	0,00	0,00
0110	AUTOBUSSE	2	60000,00	1	60000,00	47,15
<b>3 Gruppe 01</b>					<b>60150,00</b>	<b>47,27</b>
1001	PENGE,STORE SEDLER	0	500,00	100	50000,00	39,29
1005	STANSEMASKINE	1	1500,00	10	15000,00	11,79
<b>2 Gruppe 10</b>					<b>65000,00</b>	<b>51,08</b>
2001	KREDITKORT	9	10,00	10	100,00	0,08
2002	ID-KORT	9	10,00	200	2000,00	1,57
<b>2 Gruppe 20</b>					<b>2100,00</b>	<b>1,65</b>
<b>7 Total</b>					<b>127250,00</b>	<b>100,00</b>

### 49. Udskrift med vejede totaler og subtotaler

RAPGEN 8 Vejet lagerværdiliste

File Rediger Vis Rapport Vindue Hjælp

**Beregninger**

1 #11 = #4 * #8 / beregn lagerværdi	Lagerværdi = Købspris * Beholdning / beregn lagerværdi
2	
3 NÅR(1,0) / kun første gennemløb	NÅR(1,0) / kun første gennemløb
4 #13 = #13 + #11	Sum lagerværdi = Sum lagerværdi + Lagerværdi
5	
6 NÅR(2,0) / kun andet gennemløb	NÅR(2,0) / kun andet gennemløb
7 #12 = #11 % #13	Vejet = Lagerværdi % Sum lagerværdi
8	
9	
10	

**Database**

va Varekartotek

1 Varenr	7 Gruppenr	13 Sum lagerværdi	19 @Fri
2 Navn	8 Beholdning	14 @Fri	20 @Fri
3 Salgspris	9 Alternativ lev	15 @Fri	21 @Fri
4 Købspris	10 Frifelt	16 @Fri	22 @Fri
5 Sidste købspris	11 Lagerværdi	17 @Fri	23 @Fri
6 Lev.nr.	12 Vejet	18 @Fri	24 @Fri

SWTOOLS

**50. Beregninger for vejede totaler**

### 5.3.5. Vejede totaler og selektion

Man skal være opmærksom på, at selv om man definerer selektion på en rapport vil beregningerne altid blive udført uden hensyn til, om en record opfylder selektionskriteriet eller ej, det er kun selve udskriften, der vil blive undertrykt, såfremt recorden er selekteret fra.

For vejede totaler betyder dette, at selv om man kun vælger at udskrive f.eks. kundegruppe 2, vil den vejede total blive beregnet af summen af samtlige kunders saldi medmindre andet er angivet.

Ønsker man den vejede total baseret på kun kunderne i gruppe 2 må dette gøres ved hjælp af IF betingelserne i beregningen, f.eks.:

**NÅR (1,0) /\* Kun første gennemløb**

**IF #7 = 2 LET #50 = #50 + #24**

således at felt #50 kun opsamles for kunder, hvor kundegruppen i felt #7 er lig 2. En anden måde er at anvende EFTER kommandoen i forbindelse med beregningerne, se afsnittet om denne kommando.

## 5.4. Gennemløbet af en rapports beregninger

Før vi går videre, må vi lige kaste et blik på selve den interne struktur i rapportgeneratorens subrutiner, således at de efterfølgende afsnit kan ses i sammenhæng med denne oversigt

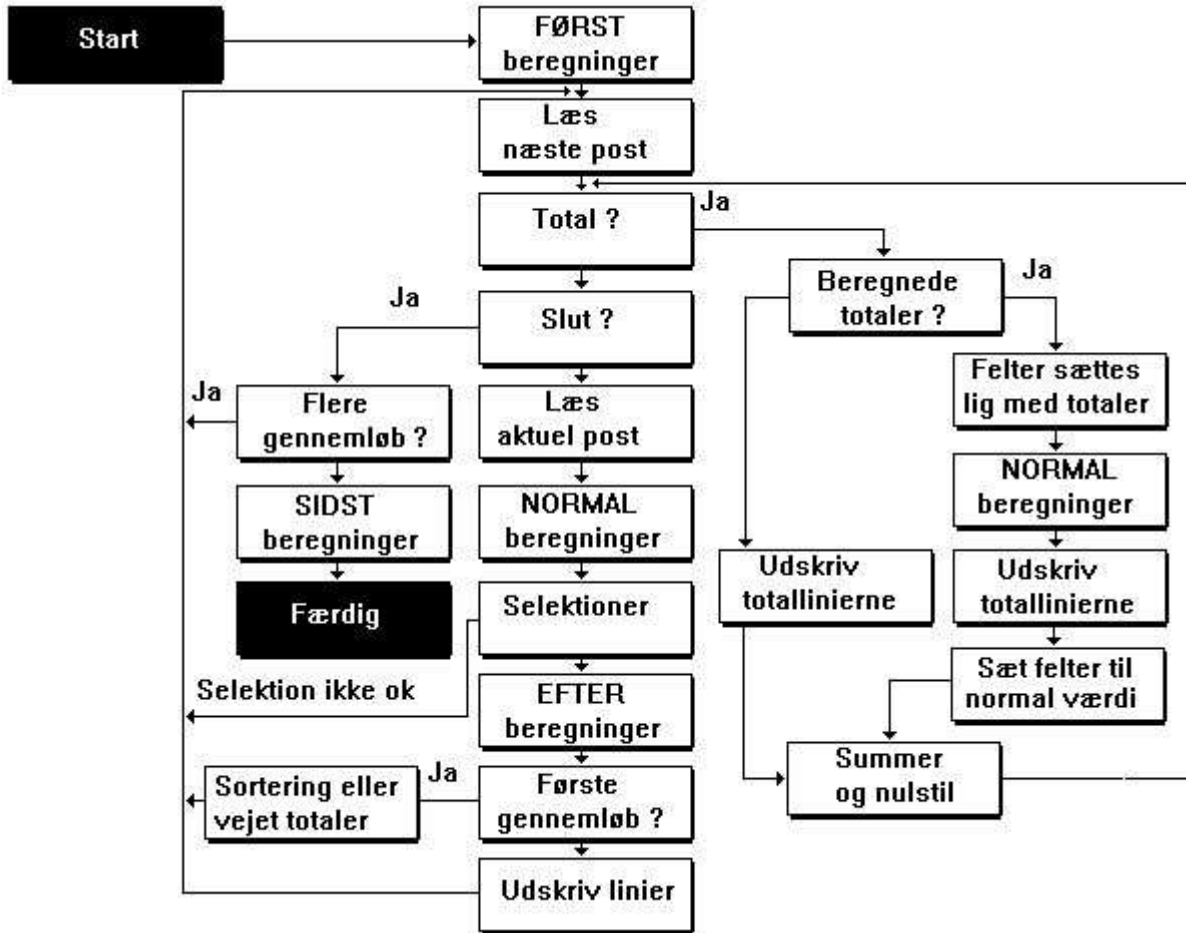

**51. Behandling af en rapport**

## **5.5. Beregnede totaler**

Beregninger på totaler er som regel kun nødvendige ved procenttotaler eller lignende.

### 5.5.1. Princip

Normalt vil beregningerne på en rapport blive udført for hver record, der læses fra kartoteket, altså pr. linie på rapporten, og totalerne vil blive dannet som summen af de felter, man har bedt om at få totaliseret. Dette vil være passende på langt de fleste rapporter.

Indeholder beregningerne procentberegninger, f.eks. dækningsgraden for hver vare, vil totalen derfor blive summen af de enkelte liniers procenter, hvilket ikke er fornuftigt. Ved at angive at totalerne skal beregnes før udskrift kan man få rapportgeneratoren til at udføre procentberegningen også for totalen.

Det er dog ikke alle totalfelter, der er fornuftige at beregne, udskrives f.eks. linier med et felt beregnet som  $\text{kurs} * \text{beløb}$  vil man ikke ønske at gennemføre beregninger for totalen af dette felt, idet total kurs gange total beløb vil være nonsens. Ved anvendelse af beregnede totaler vil man normalt også anvende NÅR kommandoen i forbindelse med beregningerne, idet man ved hjælp af denne kan angive, hvilke beregninger, der skal udføres pr. linie og hvilke, der skal udføres for totalerne. For mere specielle rapporter kan specialfelterne #LEVEL og #GROUP endda anvendes til at styre forskellige beregninger for forskellige totalniveauer eller totalgrupper.

## 5.5.2. Grundregel ved beregnede totaler.

Ved beregnede totaler skal alle felter, der indgår i beregningerne, totaliseres!

Beregnes f.eks.:

$$\#51 = \#24 \% \#50$$

skal alle de indgåede felter, altså felterne 24, 50 og 51, defineres som totaler, også selv om ikke alle felterne udskrives på rapporten. Herved vil rapportgeneratoren sørge for, at totalværdien af felterne er til stede ved beregningen af totalen. Definerer man ikke total på et felt vil dette felt have samme værdi og man vil ikke opnå det ønskede resultat.

### 5.5.3. Anvendelse af NÅR kommandoen

Ved hjælp af NÅR kommandoen under beregningerne, se denne, kan man styre, hvilke beregningslinier, der skal udføres hvornår:

**0 = Både for totaler og linier**

**1 = Kun for linier, ikke for totaler**

**2 = Kun for totaler, ikke for linier**

og således styre at f.eks. kursomregning kun skal foretages for linierne, hvorimod procentberegninger både skal foretages for linier og totaler.

Vi vil i det følgende opbygge en rapport, hvor lagerværdien beregnes som beholdning \* købspris, hvilket er et typisk eksempel på en ikke-beregnet total, idet (total beholdning) \* (total købspris) er noget vås.

Samtidig indeholder listen en dækningsgrad % DG, som til gengæld skal beregnes for at totalerne kan blive rigtige for feltet.

## 5.5.4. Eksempel på beregnede totaler

SW-Tools									
Dato:	7.09.97	* Dækningsgrader *			Pr.	7.09.97	Side	1	
Nr	Navn	Gr	Salgspris	Købspris	DB	DG	Beholdning	Værdi	
0101	CHOKOLADESTÆNGER	0	2,00	1,50	0,50	33,33	100	150,00	
0102	STOR FRÆSEMASKINE	9	20000,00	10000,00	10000,00	100,00	0	0,00	
0110	AUTOBUSSE	2	100000,00	60000,00	40000,00	66,67	1	60000,00	
1001	PENGE,STORE SEDLER	0	1000,00	500,00	500,00	100,00	100	50000,00	
1005	STANSEMASKINE	1	2000,00	1500,00	500,00	33,33	10	15000,00	
2001	KREDITKORT	9	20,00	10,00	10,00	100,00	10	100,00	
2002	ID-KORT	9	25,00	10,00	15,00	150,00	200	2000,00	
<b>7 Total</b>						<b>583,33</b>		<b>127250,00</b>	

### 52. Listen uden beregnede totaler, dækningsgrad er forkert

SW-Tools									
Dato:	7.09.97	* Dækningsgrader *			Pr.	7.09.97	Side	1	
Nr	Navn	Gr	Salgspris	Købspris	DB	DG	Beholdning	Værdi	
0101	CHOKOLADESTÆNGER	0	2,00	1,50	0,50	33,33	100	150,00	
0102	STOR FRÆSEMASKINE	9	20000,00	10000,00	10000,00	100,00	0	0,00	
0110	AUTOBUSSE	2	100000,00	60000,00	40000,00	66,67	1	60000,00	
1001	PENGE,STORE SEDLER	0	1000,00	500,00	500,00	100,00	100	50000,00	
1005	STANSEMASKINE	1	2000,00	1500,00	500,00	33,33	10	15000,00	
2001	KREDITKORT	9	20,00	10,00	10,00	100,00	10	100,00	
2002	ID-KORT	9	25,00	10,00	15,00	150,00	200	2000,00	
<b>7 Total</b>			<b>123047,00</b>	<b>72021,50</b>	<b>51025,50</b>	<b>70,85</b>	<b>421</b>	<b>30321051,50</b>	

### 53. Listen med beregnede totaler, lagerværdi er forkert

SW-Tools									
Dato:	7.09.97	* Dækningsgrader *			Pr.	7.09.97	Side	1	
Nr	Navn	Gr	Salgspris	Købspris	DB	DG	Beholdning	Værdi	
0101	CHOKOLADESTÆNGER	0	2,00	1,50	0,50	33,33	100	150,00	
0102	STOR FRÆSEMASKINE	9	20000,00	10000,00	10000,00	100,00	0	0,00	
0110	AUTOBUSSE	2	100000,00	60000,00	40000,00	66,67	1	60000,00	
1001	PENGE,STORE SEDLER	0	1000,00	500,00	500,00	100,00	100	50000,00	
1005	STANSEMASKINE	1	2000,00	1500,00	500,00	33,33	10	15000,00	
2001	KREDITKORT	9	20,00	10,00	10,00	100,00	10	100,00	
2002	ID-KORT	9	25,00	10,00	15,00	150,00	200	2000,00	
<b>7 Total</b>						<b>70,85</b>		<b>127250,00</b>	

### 54. Listen med beregnede totaler og NÅR beregninger

**RAPGEN 9 Dækningsgrader**

**File Rediger Vis Rapport Vindue Hjælp**

---

**Beregninger**

<p>NÅR(0,1) /* Begge gennemløb, Kun for linier</p> <p>#12 = #3 - #4</p> <p>#14 = #4 * #8</p> <p>#15 = #4</p> <p>#16 = #12</p> <p>NÅR(0,0) /* Begge gennemløb, Altid</p> <p>#13 = #16 % #15</p>	<p>NÅR(0,1) /* Begge gennemløb, Kun for linier</p> <p>DB = Salgspris - Købspris</p> <p>Værdi = Købspris * Beholdning</p> <p>Sum kostpris = Købspris</p> <p>Sum DB = DB</p> <p>NÅR(0,0) /* Begge gennemløb, Altid</p> <p>DG = Sum DB % Sum kostpris</p>
--	--

---

**Database**

Va Varekartotek

1 Varenr	6 Lev.nr.	11 @Fri	16 Sum DB	21 @Fri
2 Navn	7 Gruppenr	12 DB	17 @Fri	22 @Fri
3 Salgspris	8 Beholdning	13 DG	18 @Fri	23 @Fri
4 Købspris	9 Alternativ lev	14 Værdi	19 @Fri	24 @Fri
5 Sidste købspris	10 Frifelt	15 Sum kostpris	20 @Fri	25 @Fri

SW-Tools

### 55. Beregninger og totalfelter for beregnede totaler

Bemærk anvendelsen af frifelterne 14 og 15:

På listen udskrives felterne 4 og 12, men der ønskes ikke totaler for disse. I stedet totaliseres felt 14 og 15 og anvendes i totalberegningerne, disse felter udskrives ikke på listen, men sættes lig felt 4 henholdsvis felt 12 for hver linie (ikke totaler) i beregningerne.

### 5.5.5. Teknik ved beregnede totaler

Rapportgeneratoren vil opsamle totalerne for de valgte felter i 'ekstra' frifelter med numrene 51 og fremefter.

En beregningslinie som f.eks.

$$\mathbf{\#20 = \#3 + \#4}$$

vil blive genereret som C-kode som f.eks.

$$\mathbf{WW.f9 = VA.f3 + VA.f4}$$

Totaliserer man felt 20 og felt 3 vil der desuden blive genereret en rutine med totalfelterne såfremt man definerer beregnede totaler, f.eks.:

$$\mathbf{WW.f52 = WW.f51 + VA.f4}$$

her anvendes totalfelterne for alle felter, der skal totaliseres, samt normal felterne hvis feltet ikke totaliseres.

## 5.6. Felter der skal totaliseres

Her angives de felter, man ønsker totaliseret på rapporten.

· Hvis man ønsker at kunne beregne felter som udskrives på et totalniveau skal denne box markeres.

· Hvis feltet ikke skal summeres men kun udskrives på total linien skal man sætte krydsmarkering i denne boks.

· Normal vælger man felter fra rapportens hovedkartotek. Hvis felter fra eksterne kartoteker skal totaliseres skal man klikke i denne boks og vælge det ønskede kartotek.

Total felt	Navn	Kun udskr
#11	Lagerværdi	N

1	Varenr	7	Gruppenr	13 @
2	Navn	8	Beholdning	14 @
3	Salgspris	9	Alternativ lev	15 @
4	Købspris	10	Frifelt	16 @
5	Sidste købspris	11	Lagerværdi	17 @
6	Lev.nr.	12	@Fri	

Ved at klikke på dette felt vil lagerværdien blive indsat som total felt - også på layoutet.

### 56. Felter, der skal totaliseres

Man kan vælge felter fra eksterne kartoteker, f.eks. KU#24.

Men kan også totalisere tekstfelter, herved vil rapportgeneratoren tage talværdien af hvert enkelt tekstfelt og danne summen heraf.

Ved beregnede totaler skal alle felter, der indgår i totalberegningen, totaliseres.

Der er desuden mulighed for mere speciel styring af totalerne:

### **5.6.1. Kun udskrift af feltet på totallinien.**

Angives totalfeltet som kun udskrift vil dette felt ikke blive totaliseret, men blot udskrevet på totallinien, naturligvis kun såfremt det er placeret på linien i rapportdefinitionen. Indholdet af feltet vil være den sidste værdi fra kartoteket, med mindre man har defineret andet ved hjælp af beregninger.

Funktionen benyttes typisk til at hente et kundenavn ned på totallinien for kunden, eller til f.eks. at udskrive navnet på varegruppen på en varegruppe totallinie. Et sådant navn kan enten skrives direkte i rapporten ved hjælp af beregnede totaler, eller eventuelt læses ved hjælp af opslag i et andet kartotek.

## 5.7. Gruppetotaler

Ved hjælp af gruppetotalerne kan man til sidst på rapporten få udsplittet totalerne med angivelse af at der f.eks. er 5 kunder i gruppe 7 med total saldo 9000 kr. etc.

SW-Tools								
Dato:	7.09.97	* Dækningsgrader *			Pr.:	7.09.97	Side	1
Nr	Navn	Gr	Salgspris	Købspris	DB	DG	Beholdning	Værdi
0101	CHOKOLADESTENGER	0	2,00	1,50	0,50	33,33	100	150,00
0102	STOR FRÆSEMASKINE	9	20000,00	10000,00	10000,00	100,00	0	0,00
0110	AUTOBUSSE	2	100000,00	60000,00	40000,00	66,67	1	60000,00
1001	PENGE, STORE SEDLER	0	1000,00	500,00	500,00	100,00	100	50000,00
1005	STANSEMASKINE	1	2000,00	1500,00	500,00	33,33	10	15000,00
2001	KREDITKORT	9	20,00	10,00	10,00	100,00	10	100,00
2002	ID-KORT	9	25,00	10,00	15,00	150,00	200	2000,00
<b>2 Grupper:</b>		<b>0 Normal</b>				<b>99,80</b>		<b>50150,00</b>
<b>1 Grupper:</b>		<b>1 Diverse</b>				<b>33,33</b>		<b>15000,00</b>
<b>1 Grupper:</b>		<b>2 Special</b>				<b>66,67</b>		<b>60000,00</b>
<b>3 Grupper:</b>		<b>9 Skaffevare</b>				<b>100,05</b>		<b>2100,00</b>
<b>7 Total</b>						<b>70,85</b>		<b>127250,00</b>

### 57. Eksempel på gruppetotaler

Såfremt rapporten defineres med flere totalniveauer, vil gruppetotalerne blive udskrevet på alle niveauer. Dette kan ændres således at gruppetotalen kun udskrives på visse niveau.

• Her angives det maksimale antal koder man ønsker udskrevet på rapporten.

• Normal bliver gruppetotalen udskrevet for alle totalniveauer. Hvis man ønsker kun at udskrive den for enkelte skal det vælges i denne boks.

Gruppe total definition

Værdi som skal grupperes

Antal koder  
  Ukendt antal koder

Gruppenavn

Gruppe på niveau(er):  ▾

Udskriv antal foran navn  
 Udskriv nøgleværdi efter navn

• Hvis gruppefeltet er et tekstfelt eller et felt som kan indeholde mange koder skal dette felt krydsmarkeres. Herefter bliver der benyttet en dynamisk tabel til opsamling af totalerne for gruppen.

### 58. Definition af gruppetotal

### **5.7.1. Gruppe felt, antal koder og navn**

Fra feltoversigten vælges feltet, der skal styre grupperingen af totalerne, feltet skal være numerisk (se senere) og indeholder en kode f.eks. mellem 0 og 100.

Den højeste værdi af feltet angives i antal koder, f.eks. 100, og bevirker at rapportgeneratoren sætter plads af til koderne 0-100, andre værdier vil blive opsamlet i diverse-gruppen. Bemærk at der ikke er tale om 100 forskellige værdier, men derimod værdierne 0 til 100.

Antallet af sådanne værdier i en gruppe påvirker naturligvis størrelsen af en rapport.

Man kan ligeledes angive et gruppenavn, der udskrives på totalinien.

## 5.7.2. 'Udefinerede' gruppetotaler

Vælger man et 'stort felt', f.eks. et dato- eller beløbsfelt, eller et tekstfelt, vil rapportgeneratoren danne en såkaldt 'udefineret' gruppe.

Herved vil rapportgeneratoren oprette en tabel over de forskellige værdier, der findes af det pågældende felt ved gennemlæsning af kartoteket. Man kan således i antal koder for en sådan gruppe angive antal forskellige værdier for det pågældende felt, ikke som ellers højeste værdi af koden.

Man kan altså få opsplittet totalerne f.eks. efter en 4 cifret kode eller et datofelt, og specielt kan sådanne grupper også defineres med et alfanumerisk tekstfelt, f.eks. ved gruppering i A, B, C etc.

Forekommer flere end det angivne antal værdier af feltet vil resten blive placeret i en diverse gruppe.

SW-Tools								
Dato:	7.09.97	* <i>Dækningsgrader</i> *			Pr.	7.09.97	Side	1
Nr	Navn	Gr	Salgspris	Købspris	DB	DC	Beholdning	Værdi
0101	CHOKOLADESTENGER	0	2,00	1,50	0,50	33,33	100	150,00
0102	STOR FRÆSEMASKINE	9	20000,00	10000,00	10000,00	100,00	0	0,00
0110	AUTOBUSSE	2	100000,00	60000,00	40000,00	66,67	1	60000,00
1001	PENGE, STORE SEDLER	0	1000,00	500,00	500,00	100,00	100	50000,00
1005	STANSEMASKINE	1	2000,00	1500,00	500,00	33,33	10	15000,00
2001	KREDITKORT	9	20,00	10,00	10,00	100,00	10	100,00
2002	ID-KORT	9	25,00	10,00	15,00	150,00	200	2000,00
<b>2 Grupper nr 0</b>						<b>99,80</b>		<b>50150,00</b>
<b>1 Grupper nr 1</b>						<b>33,33</b>		<b>15000,00</b>
<b>1 Grupper nr 2</b>						<b>66,67</b>		<b>60000,00</b>
<b>3 Grupper nr 9</b>						<b>100,05</b>		<b>2100,00</b>
<b>2 Lev. nr. 100</b>						<b>91,30</b>		<b>15000,00</b>
<b>1 Lev. nr. 123</b>						<b>66,67</b>		<b>60000,00</b>
<b>3 Lev. nr. 205</b>						<b>100,96</b>		<b>52100,00</b>
<b>1 Lev. nr. 271</b>						<b>33,33</b>		<b>150,00</b>
<b>7 Total</b>						<b>70,85</b>		<b>127250,00</b>

### 59. Eksempel på flere grupper, den sidste 'udefineret'

### **5.7.3. Dynamiske grupper**

Hvis 100 indtastes begrænses gruppens elementer til maksimalt 100. Angives derimod 0 elementer vil antallet af elementer i gruppen blive udvidet dynamisk uden øvre grænse.

## **5.7.4. Andre kartoteker og beregnede felter**

Man kan angive felter fra andre kartoteker til at styre grupperingen, f.eks. KU#7. Beregnede frifelter kan naturligvis også anvendes til at styre grupperingen.

## 5.8. Grafer

Graffunktionerne giver brugeren en yderst simpel måde at producere grafer på rapporter blot ved at afkrydse en markering under totaldefinitionen. Også et IQ program kan let udvides med visning af en graf.

Der findes forskellige graffer såsom søjle, lagkage, linie og XYZ punkt, ligesom der er mulighed for at styre graferne ved hjælp af beregningsfunktioner for den mere avancerede bruger.

TRIO Graf manualen beskriver disse funktioner.

## **6. Flere kartoteker**

## 6.1. Princippet ved flere kartoteker

En rapport fødes altid med et bestemt hovedkartotek, og langt de fleste rapporter vil sandsynligvis kun anvende et kartotek. Fra dette kan brugeren plukke felter ud ved angivelse af feltnumre og lade disse felter indgå i udskriften, i selektioner, beregninger, sorteringer og totaler.

Et felt refereres som f.eks. #7, og da rapportgeneratoren ved, hvilket kartotek, dette felt stammer fra, nemlig hovedkartoteket, er denne betegnelse nok. Skal man anvende et felt fra et andet kartotek end hovedkartoteket, må man foruden feltnummeret angive kartoteksforkortelsen foran, KU#7 refererer således til felt 7 i kartoteket KU.

Man kan anvende sådanne felter fra andre kartoteker alle steder, hvor man kan anvende felter fra hovedkartoteket, hvilket vil sige at en liste for eksempel uden videre kan sorteres iflg. et felt i et andet kartotek, ligesom man frit kan lade felter fra andre kartoteker indgå i de videre beregninger.

Forbindelsen til de andre kartoteker knyttes ved at brugeren i beregningerne angiver READ (XX) og i forbindelse hermed hvordan kartoteket skal læses (nøgleopbygning). Nøglen angives i form af feltnumre efter READ, for eksempel

### **READ (XX),#1**

Denne forbindelse kan eventuelt være defineret af programmøren ved installation af rapportgeneratoren, så man kun behøver READ (XX) hvilket vil lette definitionen af sådanne rapporter betydeligt.

Da felter fra andre kartoteker uden videre kan anvendes i beregningerne, kan et tredje kartotek læses med anvendelse af felter fra det andet og så fremdeles.

## 6.2. Feltoversigten

Feltoversigten vil altid fremstå som et database vindue. Dette vindue vil normalt vise felterne fra rapportens hovedkartotek. Såfremt de viste felter er fra hovedkartoteket vil man endvidere få vist de for rapporten tilgængelige frifelter.

Felter som er benyttet på layout, i beregninger, eller i andre funktioner vil blive vist i grøn. Det giver et overblik over hvilke felter der benyttes.

Relationer til andre kartoteker vises med rødt. Ved at klikke på disse vil man automatisk på felter i kartoteket.

nr	navn	status	nr	navn	status	nr	navn	status
1	Varenr	grøn	19	@Fri	blå	37	@Fri	blå
2	Navn	grøn	20	@Fri	blå	38	@Fri	blå
3	Salgspris	grøn	21	@Fri	blå	39	@Fri	blå
4	Købspris	grøn	22	@Fri	blå	40	@Fri	blå
5	Sidste købspris	grøn	23	@Fri	blå	41	@Fri	blå
6	Lev.nr.	grøn	24	@Fri	blå	42	@Fri	blå
7	Gruppenr	grøn	25	@Fri	blå	43	@Fri	blå
8	Beholdning	grøn	26	@Fri	blå	44	@Fri	blå
9	Alternativ lev	grøn	27	@Fri	blå	45	@Fri	blå
10	Frifelt	blå	28	@Fri	blå	46	@Fri	blå
11	Lev. navn	blå	29	@Fri	blå	47	@Fri	blå
12	Alt. lev. navn	blå	30	@Fri	blå	48	@Fri	blå
13	@Fri	blå	31	@Fri	blå	49	@Fri	blå
14	@Fri	blå	32	@Fri	blå	50	@Fri	blå
15	@Fri	blå	33	@Fri	blå	51	Start fra	blå
16	@Fri	blå	34	@Fri	blå	52	Stop ved	blå
17	@Fri	blå	35	@Fri	blå	53	Laveste total niveau	blå
18	@Fri	blå	36	@Fri	blå	54	@Fri	blå
						55	@Fri	rød
						56	@Fri	rød
						57	@Fri	rød
						58	@Fri	rød
						59	@Fri	rød
						60	Antal records totalt	rød
						61	Totalnavn	rød
						62	Totalkey	rød
							GR ==>Varegruppe	rød
							LE ==>Leverandør	rød

Frifelter vises kun for hovedkartoteket og altid i blå. Hvis feltet vises med navnet @Fri er det ikke benyttet eller defineret.

### 60. Feltoversigten

For at få vist felter fra andre kartoteker skal man gøre følgende:

Ved at klikke i dette areal vises en oversigt over alle installerede kartoteker. Klik på et at disse vil ændre oversigten over felter til felterne fra det valgte kartotek.

### 61. Feltoversigt over felter fra andre kartoteker

Normalt vises felter fra filkanal 1 - xx (små bogstaver), men eftersom RAPGEN har muligheden for at læse flere poster fra eet og samme kartotek samtidigt, er det også nødvendigt at kunne vise disse.

For at kunne vælge felter fra en anden "filkanal" (se afsnittet om flere opslag i samme kartotek) skal følgende vælges:

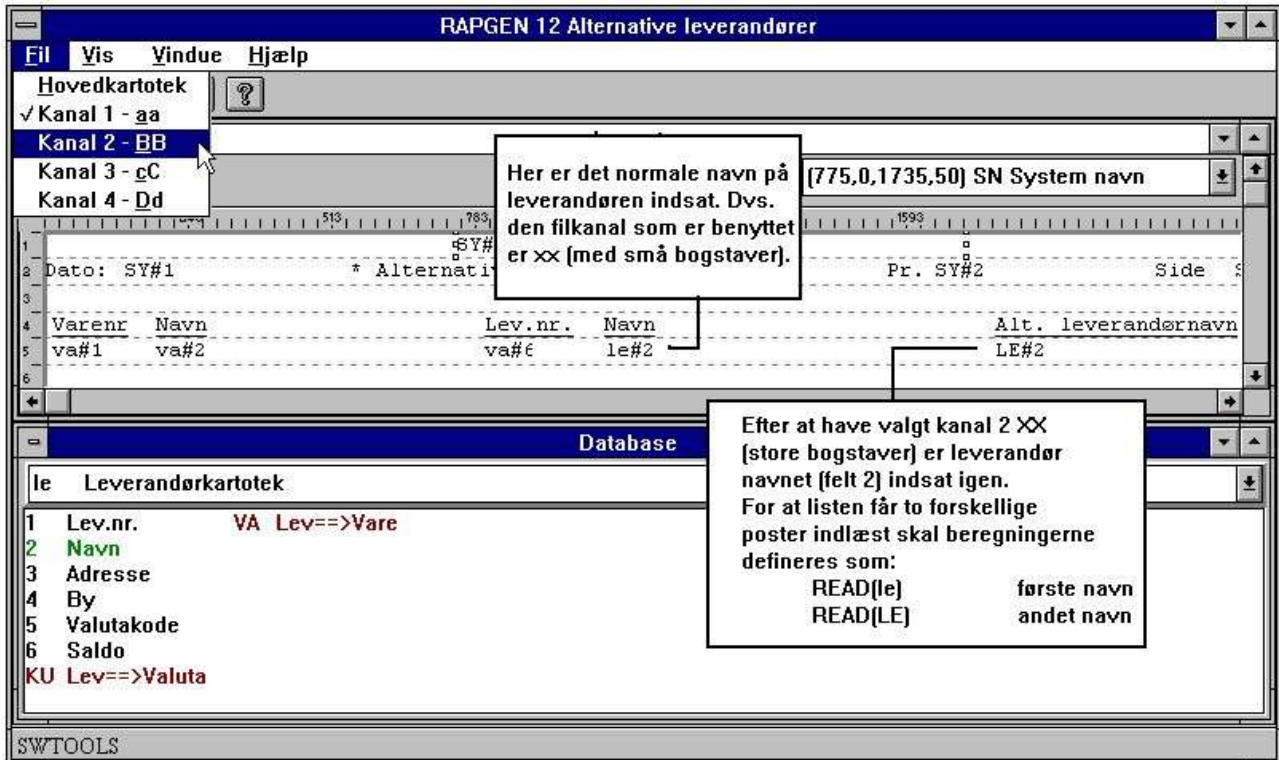

## 62. Feltoversigt over felter fra anden filkanal

### **6.3. READ i beregningerne**

Når man anvender felter fra et andet kartotek end hovedkartoteket, må man definere, hvordan dette kartotek skal læses. Der kan i værste fald være flere forskellige muligheder, så rapportgeneratoren umiddelbart selv kan vide dette.

Brugeren skal i forbindelse med beregningerne på rapporten altid indlægge en instruktion om READ af de andre kartoteker, der er anvendt, f.eks. READ(KU) for at læse kartoteket KU.

Ved definition af en ny rapport, f.eks. en vareliste, hvor man udskriver leverandørnavn (LE#2) vil rapportgeneratoren automatisk indlægge en beregningslinie med READ (LE).

Herved vil kartoteket automatisk blive læst, skulle man ønske en anden form for læsning kan man blot ændre denne beregningslinie.

### **6.3.1. Implicit READ af kartoteker**

Når et felt fra kartotek xx refereres vil RAPGEN selv udføre en READ(xx) hvis man ikke selv placerer en sådan linie i beregningerne og der findes en automatisk forbindelse til kartoteket.

## 6.4. Forbindelse mellem kartotekerne

I forbindelse med en sådan READ er det nødvendigt for rapportgeneratoren at vide, hvordan nøglen til kartoteket skal opbygges, det kan være at felt 15 i hovedkartoteket indeholder et kundenr., der skal anvendes ved opslag i kartoteket KU. Der er flere muligheder for at fortælle rapportgeneratoren dette:

Programmøren kan have defineret denne ved installation af kartotekerne og brugeren behøver i så fald slet ikke at tænke på dette, han udsteder blot kommandoen READ (KU).

Brugeren er nødt til at angive feltnummeret efter kommandoen, f.eks. som READ (KU),#15.

Hvis ingen forbindelse findes eller gives vil rapportgeneratoren forsøge at læse det refererede kartotek med en nøgle bestående af hovedkartotekets nøglefelter (default automatisk forbindelse).

## 6.5. Videre læsning af tredje kartotek mm

Når man først har indlæst et kartotek med READ instruktionen er der herefter mulighed for at referere til samtlige dette kartoteks felter ved at angive f.eks. KU#15 på lige fod med hovedkartotekets felter, og således anvende disse videre i beregninger etc.

Da selve READ instruktionen kan opfattes som en beregningslinie i sig selv, kan man altså fortsætte med læsning af flere kartoteker udfra felter i det/de kartoteker, man allerede har læst, ved f.eks. at angive READ(XX), KU#7 hvorved kartotek XX læses med feltnr. 7 fra kartoteket KU som nøgle.

I det tilfælde, hvor programmøren ved installation har angivet en automatisk forbindelse mellem de forskellige kartoteker, således at brugeren kun behøver taste READ(XX) vil rapportgeneratoren selv scanne de allerede implicerede kartoteker startende med hovedkartoteket, derefter først refererede kartotek etc. indtil en forbindelse mellem et 'kendt' kartotek og det nye kartotek findes.

## **6.6. Kartoteker med flere indeks**

Har et kartotek flere indeks kan man udføre opslag i indeks 2 ved f.eks. at taste READ (KU,2),#15.

Ligesom hvilke felter, der skal anvendes som nøgle kan programmøren angive hvilket indeks der skal benyttes ved installation af kartoteksforbindelserne.

## 6.7. Forskellige records fra samme kartotek

Man kan komme ud for situationer, hvor flere forskellige records fra samme kartotek skal behandles samtidig. Her kan man referere samme kartotek KU med store eller små bogstaver, hvorved man opnår at anvende samme kartoteksdefinition men forskellige records.

Felterne KU#1 og ku#1 stammer altså fra hver sin record i samme kartotek og der skal udføres både en READ(KU) og READ(ku) i beregningerne.

Kombinationerne KU, ku, Ku og kU kan anvendes, dvs. max. 4 forskellige records fra eet kartotek kan behandles. Hver af disse referencer tæller som et selvstændigt kartotek i det totale antal kartoteker på rapporten.

## **6.8. Maximalt antal kartoteker**

En rapport har ingen begrænsning på antallet af kartoteker. Det er kun operativ- eller databasesystemet som sætter en grænse.

## 6.9. Betinget læsning af andre kartoteker

Ved at placere READ instruktionerne i forbindelse med beregningerne på rapporten opnås den fordel, at læsning af andre kartoteker lige så vel som alle andre beregningslinier kan gøres betingede ved hjælp af IF sætninger, f.eks.

**IF #7 = 3 READ (KU),#15.**

## **6.10. Læsning EFTER selektionerne er foretaget**

Man kan placere opslag i andre kartoteker efter de normale selektioner på rapporten ved at benytte EFTER kommandoen ved definition af beregningerne, hvorved kørselshastigheden kan øges, naturligvis kun såfremt man ikke selekterer på nogen af felterne fra disse andre kartoteker.

## 6.11. Sum af posteringer

Man kan i beregningerne lave et gennemløb af f.eks. posteringerne på en kunde for at samle det totale posterede beløb op i et frifelt.

Kommandoerne START(XX), NEXT(XX) og OM(XX) definerer henholdsvis et interval i kartoteket XX, læser næste record hvorefter man kan indlægge beregningslinier for summation m.v., og gør det igen indtil der ikke er flere records i intervallet.

## **6.12. Kontoudtogstype rapport**

Der findes funktioner for 'kontoudtogstypen' af rapporter, hvor der udskrives stamoplysninger fra en kunde, herefter en række posteringer og endelig en total.

Her splittes udskriftsdefinitionerne op i henholdsvis hoved og linier ved definition af rapporten på posteringskartoteket, og som beregning udstedes kommandoen READH(KU) der vil udskrive et hoved, hver gang kunden skifter.

## 6.13. READ(KU) Saldoliste med kursomregning

Vi ønsker at opbygge en saldoliste med følgende udseende:

SW-Tools					
Dato:	7.09.97	* Saldoliste med kursomregning *		Pr. 7.09.97	Side 1
Lev. nr.	Navn	Saldo	Navn	Saldo	DKK
100	SORENCO AG		DKK		
102	DEN DANSKE BANK	25.000,00	DKK	25.000,00	
105	DANSK OLIE OG GAS	500,00	DKK	500,00	
111	SW-TOOLS APS	1.000,00	DKK	1.000,00	
123	PITZNER AUTO AG		DEM		
205	UNIBANK	20.000,00	DEM	76.118,00	
260	CLORIUS MÅLERSERVICE	2.000,00	DKK	2.000,00	
270	FIDUSIA AG	200,00	USD	1.253,30	
271	UNICEF		USD		
<b>9 Total</b>		<b>48.700,00</b>		<b>105.871,30</b>	

### 63. Saldoliste med kursomregning

Leverandørkartoteket LE vælges som rapportens hovedkartotek og under definition af rapporten med funktion 1 placeres valutabetegnelsen fra valutakartoteket KU#2 efter saldofeltet. Et frit felt kaldes SALDO DKR.

Ved beregningerne skal kurskartoteket læses, hvorefter saldo dkr. skal beregnes på følgende måde:

**READ (KU),#5**

**#7 = #6 \* KU#3 / 100**

READ (KU),#5 angiver at valutakartoteket skal læses med felt 5 fra hovedkartoteket (Leverandørkartoteket) som nøgle, altså valutakoden.

## 6.14. Prisberegning med READ af flere kartoteker

Ud fra varekartoteket som hovedkartotek kan vi opbygge følgende prisberegningsliste:

SW-Tools						
Dato:	7.09.97	* Pris beregning *		Pr.	7.09.97	Side 1
Varenr	Navn	Købspris	Købspris DKK	Gr	Prisfaktor	Ny pris
0101	CHOKOLADESTÆNGER	1,50 USD	9,40		1,0000	9,40
0102	STOR FRÆSEMASKINE	10000,00 DKK	10000,00	9	3,0000	30000,00
0110	AUTOBUSSE	60000,00 DEM	228354,00	2	1,2345	281903,01
1001	PENGE,STORE SEDLER	500,00 DEM	1902,95		1,0000	1902,95
1005	STANSEMASKINE	1500,00 DKK	1500,00	1	2,0000	3000,00
2001	KREDITKORT	10,00 DEM	38,06	9	3,0000	114,18
2002	ID-KORT	10,00 DEM	38,06	9	3,0000	114,18

### 64. Beregning af ny pris ud fra kurs og prisfaktor

med følgende beregninger tilknyttet:

### 65. Prisberegning med READ af flere kartoteker

I dette eksempel kommer vi alle kartotekerne igennem:

Først læses Leverandørkartoteket ud fra varekartoteket, hvorved valutakoden fra leverandøren nu kendes.

Herefter læses kundekartoteket (med opslag via leverandørens valutakode.

Endelig læses Varegruppekartoteket (udfra varens felt for varegruppe).

Der kan nu beregnes en købspris i danske kroner ved omregning ifølge kursen.

Ny salgspris i danske kroner beregnes som købsprisen gange varegruppens prisfaktor.

Såfremt rapportgeneratoren havde været installeret med mulighed for tilbageskrivning i kartotekerne kunne man have opdateret varernes pris direkte ved at indlægge en ekstra linie:

**#3 = #11 /\* Salgspris = ny salgspris**

## 6.15. Prisberegningen uden automatiske forbindelser

I dette eksempel har vi forudsat, at programmøren har installeret rapportgeneratoren med automatisk forbindelse mellem kartotekerne, det er derfor ikke nødvendigt at angive, hvilke felter der skal benyttes som nøgle til de forskellige læsninger, ligesom rapportgeneratoren selv finder ud af, at valutakartoteket skal læses ud fra et felt i Leverandørkartoteket. Havde disse automatiske forbindelser ikke været defineret, ville indlæsningen blive lidt mere kompliceret:

### 66. Prisberegningen uden automatiske forbindelser

Vi ser her den store fordel ved definition af automatiske forbindelser, da man ellers skal kende en del til kartotekernes nøgler:

## 6.16. Alternative leverandører - flere opslag i samme kartotek

Hvis vi vil definere en vareliste, hvor navnet på både den normale leverandør og den alternative leverandør skal udskrives, skal det samme kartotek læses flere gange.

SW-Tools				
Dato:	7.09.97	* Alternative leverandører *	Pr.	7.09.97 Side 1
Varenr	Navn	Lev.nr.	Navn	Alt.leverandørnavn
0101	CHOKOLADESTENGER	271	UNICEF	FIDUSIA AC
0102	STOR FRÆSEMASKINE	100	SORENCO AC	
0110	AUTOBUSSE	123	PITZNER AUTO AC	SORENCO AC
1001	PENGE, STORE SEDLER	205	UNIBANK	DEN DANSKE BANK
1005	STANSEMASKINE	100	SORENCO AC	
2001	KREDITKORT	205	UNIBANK	DEN DANSKE BANK
2002	ID-KORT	205	UNIBANK	DEN DANSKE BANK

## 67. Opslag i samme kartotek flere gange

Dette kan gøres med beregningerne:

**READ (le),#6**

**READ (LE),#9**

idet anden leverandør angives med store bogstaver. Vi kunne i stedet have anvendt Le eller IE altså en vilkårlig kombination af store og små bogstaver, hvert kartotek kan indgå i en rapport i op til 4 varianter. Hver variant tæller som eet kartotek.

Første læsning foretages med felt 6, normalt leverandørnr., som nøgle, anden læsning med felt 9, alternativt leverandørnr., som nøgle. Bemærk at det er uden betydning om feltet er numerisk (#9) eller alfanumerisk (#6), da rapportgeneratorens nøgleopbygningsrutine anvendes. Ved definition af rapporten udskrives som første navn le#2 som andet navn LE#2.

Samme effekt kunne være opnået på en anden måde ved at udskrive to frifelter, f.eks. #11 og #12, som man begge definerer som 24 karakterer, hvis man i stedet indlægger følgende beregninger:

```

1 read[le]
2 #11 = le#2
3 read[LE],#9
4 #12 = LE#2

```

On the right side of the calculation window, the corresponding field definitions are shown:

```

read[Leverandørkartotek,1,"va#6",0]
Lev.navn = Navn
read[Leverandørkartotek,1,"va#9",0]
Alt.leverandørnavn = Navn

```

Below the calculations is the 'Database' window showing a table with 20 fields:

va	Varekartotek
1	Varenr
2	Navn
3	Salgspris
4	Købspris
5	Sidste købspris
6	Lev.nr.
7	Gruppenr
8	Beholdning
9	Alternativ lev
10	Frifelt
11	Lev.navn
12	Alt.leverandørnavn
13	@Fri
14	@Fri
15	@Fri
16	@Fri
17	@Fri
18	@Fri
19	@Fri
20	@Fri

## 68. Alternative leverandører - flere opslag i samme kartotek

Her indlæses først den normale leverandør, hvorefter de felter, man skal benytte fra denne, gemmes væk i frifelter, hvorefter den alternative leverandør indlæses fra samme kartotek, oven i den foregående record, le#2 skifter herved indhold.

## 6.17. READ i forbindelse med totaler

Eksemplet i afsnittet om gruppetotaler kan udbygges med udskrift af varegruppenavn for hver gruppe:

SW-Tools								
Dato:	7.09.97	* Dækningsgrader *			Pr.:	7.09.97	Side:	1
Nr	Navn	Gr	Salgspris	Købspris	DB	DG	Beholdning	Værdi
0101	CHOKOLADESTENGER	0	2,00	1,50	0,50	33,33	100	150,00
0102	STOR FRÆSEMASKINE	9	20000,00	10000,00	10000,00	100,00	0	0,00
0110	AUTOBUSSE	2	100000,00	60000,00	40000,00	66,67	1	60000,00
1001	PENGE,STORE SEDLER	0	1000,00	500,00	500,00	100,00	100	50000,00
1005	STANSEMASKINE	1	2000,00	1500,00	500,00	33,33	10	15000,00
2001	KREDITKORT	9	20,00	10,00	10,00	100,00	10	100,00
2002	ID-KORT	9	25,00	10,00	15,00	150,00	200	2000,00
<b>2 Grupper:</b>		<b>0 Normal</b>				<b>99,80</b>		<b>50150,00</b>
<b>1 Grupper:</b>		<b>1 Diverse</b>				<b>33,33</b>		<b>15000,00</b>
<b>1 Grupper:</b>		<b>2 Special</b>				<b>66,67</b>		<b>60000,00</b>
<b>3 Grupper:</b>		<b>9 Skaffevare</b>				<b>100,05</b>		<b>2100,00</b>
<b>7 Total</b>						<b>70,85</b>		<b>127250,00</b>

### 69. Eksempel på gruppetotaler

Dette gøres ved yderligere at definere følgende beregningslinier:

• Frifelt 61 - svarende til WW#51 - indeholder før udførelse af disse beregninger

[antal records] [gruppenavn] [gruppenr]

Derfor kan rapporten blot tilføje gruppenavnet til dette felt og det vil blive udskrevet på gruppetotalen.

### 70. READ i forbindelse med totaler

Desuden må man ved definition af hvilke felter, der skal totaliseres, angive at felt 2, varenavnet, skal udskrives på totallinien. Der skal naturligvis defineres beregnede totaler på listen.

Beregningerne udfører følgende:

**Linierne skal kun udføres for totaler.**

**Varegruppekartoteket læses.**

**Varenavnet sættes lig med det læste varegruppenavn.**

**Hvis det er GRANDE TOTAL, der udskrives (#GROUP=0) blankes varenavnet.**

**Totalnavn (#61) udvides med gruppenavnet**

## 6.18. START/NEXT/OM Sum af posteringer

Hvis vi ønsker at definere en rapport på et kartotek med et underliggende posteringskartotek, hvor selve posteringerne ikke skal udskrives, derimod kun en sum af disse, kan dette gøres ved hjælp af START/NEXT/OM kommandoerne.

SW-Tools			
Dato:	7.09.97	* Leverandør-lagerværdi *	Pr. 7.09.97 Side 1
Lev. nr.	Navn	Lagerværdi	
100	SORENCO AG	15.000,00	
102	DEN DANSKE BANK	0,00	
105	DANSK OLIE OG GAS	0,00	
111	SW-TOOLS APS	0,00	
123	PITZNER AUTO AG	60.000,00	
205	UNIBANK	52.100,00	
260	CLORIUS MÅLERSERVICE	0,00	
270	FIDUSIA AG	0,00	
271	UNICRF	150,00	
<b>9 Total</b>		<b>127.250,00</b>	

### 71. Total lagerværdi opsamlet med START/NEXT/OM

 

- 1 #7 = 0
- 2 START(va.02),#1
- 3 NEXT(va)
- 4 #7 = #7 + va#4 \* va#8
- 5 OM(va)

 The right pane shows the resulting formulas:
 

- Lagerværdi = 0
- START[Varekartotek,2,1,KEY='le.#1',Lev.nr.=Lev.nr.]
- NEXT[Varekartotek]
- Lagerværdi = Lagerværdi + Købspris \* Beholdning
- OM[Varekartotek]

 Below the calculation panes is the 'Database' section, which shows a table with columns for 'Le', 'Leverandørkartotek', and various fields:
 

- 1 Lev.nr.
- 2 Navn
- 3 Adresse
- 4 By
- 5 Valutakode
- 6 Saldo
- 7 Lagerværdi
- 8 @Fri
- 9 @Fri
- 10 @Fri
- 11 @Fri
- 12 @Fri
- 13 @Fri
- 14 @Fri
- 15 @Fri
- 16 @Fri

 The status bar at the bottom left of the window displays 'SWTOOLS'.

### 72. Beregninger for summering af lagerværdi

I eksemplet har vi valgt at udskrive Leverandørkartoteket og pr. leverandør at summere dennes vare-lagerværdi. Vi vælger et frifelt #7 til at indeholde lagerværdien, og dette felt udskrives og totaliseres på rapporten.

Beregningerne opbygges på følgende måde:

Først nulstilles sum-feltet for lagerværdi:

**#7=0**

Herefter startes summeringen af records i varekartoteket, idet VA, 2 angiver, at vi ønsker at gennemlæse kartoteket ifølge 2. indeks, hvilket er leverandørnummer-nøglen. I forbindelse med START kommandoen defineres, hvilket felt, der skal anvendes som nøgle ved læsningen, på samme måde som ved READ kommandoen, i dette tilfælde felt 1, leverandørnummeret:

**START (va.02),#1**

Med kommandoen NEXT læses en vare fra varekartoteket, og de næste beregninger foretages indtil der ikke er flere varer, hvorefter rapportgeneratoren springer til beregningslinien efter OM.

**NEXT (va)**

Summering af lagerværdien foretages:

**#7 = #7 + va#8 \* va#4**

Med kommandoen OM hoppes tilbage til NEXT linien, hvorved summeringen fortsætter, indtil der ikke er flere varer.

**OM (va)**

Det bemærkes, at nøgleopbygningen angives i forbindelse med START kommandoen, og at denne ikke er nødvendig ved NEXT og OM kommandoerne (nøglen kan naturligvis også være automatisk defineret).

## 6.18.1. Betinget summering med START/NEXT/OM

Summeringen af lagerværdi kan naturligvis gøres betinget med IF, f.eks.:

**IF va#7 = 1 LET #7 = #7 + va#8 \* va#4**

**IF va#7 <> 1 LET #8 = #8 + va#8 \* va#4**

hvorved man kan få opsplittet lagerværdien for alle varer i varegruppe 1 og alle andre varer. (Husk at nulstille både felt 7 og felt 8 før summeringen).

## 6.18.2. Flere løkker af START/NEXT/OM inden i hinanden

Man kan inden i en sådan løkke af START/NEXT/OM have andre løkker af samme slags, såfremt systemet var opbygget således at beholdningen af en vare lå i et selvstændigt kartotek opdelt pr. lagersted (LA), kunne summeringen også foregå med en løkke over disse:

```
#7 = 0

START [va.02],#1
NEXT [va]

    START [la],va#1
    NEXT [la]

        #7 = #7 + va#4 * la#8

    OM [la]

OM [va]
```

### ***73. Flere løkker af START/NEXT/OM inden i hinanden***

På samme måde kan man indeni en sådan løkke have READ af andre kartoteker, f.eks. finde prisfaktoren for varens varegruppe.

### 6.18.3. Selektion i forbindelse med START/NEXT/OM

Selektion i forbindelse med START/NEXT/OM kan typisk benyttes til oprydningsskørseler. Man ønsker f.eks. at få en liste over alle leverandører, hvor man ikke har købt varer siden en indtastet pr.dato:

SW-Tools				
Dato:	7.09.97	* Ikke aktive leverandører *	Pr.	31.12.94 Side 1
<b>Lev.nr.</b>	<b>Navn</b>			
100	SORENCO AG			
123	PITZNER AUTO AG			

#### 74. Leverandører ikke aktive siden d.30/6-1986

Vi udnævner her frifeltet #7 til at styre selektionen og definerer denne som kun records, hvor #7 er lig nul, skal udskrives. Beregningerne defineres som følgende:

**Beregninger**

```

1 #7=0          /* 0=Ingen varer fundet
2 start[va]
3 next[va]
4 if #7=0 let #7=1 /* 1=Mindst en vare findes
5 if va#5>#pd let #7=2 /* 2=Købt for nylig
6 om[va]
7
8

```

**Database**

le Leverandørkartotek				
1 Lev.nr.	5 Valutakode	9 @Fri	13 @Fri	17 @Fri
2 Navn	6 Saldo	10 @Fri	14 @Fri	18 @Fri
3 Adresse	7 Aktiv flag	11 @Fri	15 @Fri	19 @Fri
4 By	8 @Fri	12 @Fri	16 @Fri	20 @Fri

#### 75. Selektion i forbindelse med START/NEXT/OM

Felt 7 bliver således 1, såfremt leverandøren har een eller flere varer, hvor sidste købsdato er større end den ved start indtastede pr. dato, og sådanne leverandører udskrives ikke.

#### **6.18.4. END slutværdi for START interval**

Efter START (VA),#1 vil NEXT (VA) læse alle varer, hvor nøglen er lig med #1. Lige efter START kan man indlægge en linie med f.eks. END (VA),999 hvorved NEXT (VA) først vil slutte når nøglen bliver 999.

## 6.19. READH/LINIE Kontoudtogstype rapport

Hvis vi ønsker at lave en rapport, hvor en leverandørs varer udskrives, defineres denne med hovedkartoteket varekartoteket, altså 'postkartoteket'.

SW-Tools							
Dato:	7.09.97	* Varer pr. leverandør *		Pr.	7.09.97	Side	1
<u>Lev. nr.</u>	<u>Navn</u>						
100	SORENCO AG						
	<u>Varenr</u>	<u>Navn</u>	<u>Købspris</u>	<u>Beholdning</u>		<u>Værdi</u>	
	0102	STOR FRÆSEMASKINE	10000,00	0		0,00	
	1005	STANSEMASKINE	1500,00	10		15.000,00	
<u>Lev. nr.</u>	<u>Navn</u>						
123	PITZNER AUTO AG						
	<u>Varenr</u>	<u>Navn</u>	<u>Købspris</u>	<u>Beholdning</u>		<u>Værdi</u>	
	0110	AUTOBUSSE	60000,00	1		60.000,00	
<u>Lev. nr.</u>	<u>Navn</u>						
205	UNIBANK						
	<u>Varenr</u>	<u>Navn</u>	<u>Købspris</u>	<u>Beholdning</u>		<u>Værdi</u>	
	1001	PENGE,STORE SEDLER	500,00	100		50.000,00	
	2001	KREDITKORT	10,00	10		100,00	
	2002	ID-KORT	10,00	200		2.000,00	
<u>Lev. nr.</u>	<u>Navn</u>						
271	UNICEF						
	<u>Varenr</u>	<u>Navn</u>	<u>Købspris</u>	<u>Beholdning</u>		<u>Værdi</u>	
	0101	CHOKOLADESTÆNGER	1,50	100		150,00	
<b>7 Total</b>			<b>72021,50</b>	<b>421</b>		<b>127.250,00</b>	

### 76. Varer pr. leverandør med READH og LINIE

På første linie af rapporten udskrives felterne LE#1 og LE#2, leverandørnr. og navn fra Leverandørkartoteket. Herefter vælges detail funktionen, hvorved man fortæller rapportgeneratoren, at de allerede definerede linier kun skal udskrives, hver gang leverandøren skifter, de næstfølgende linier skal derimod udskrives for hver enkelt vare.

Linien defineres nu med de felter fra varekartoteket, som man ønsker udskrevet.

På en sådan rapport vil rapportgeneratoren selv indlægge en beregningslinie med READH (LE) for det første eksternt refererede kartotek, hvilket normalt vil være passende. Eventuelt kan man manuelt ændre linien til:

#### **READH (LE),#6**

denne kommando virker på samme måde som den normale READ kommando, Leverandørkartoteket læses altså med varekartotekets felt 6, leverandørnr., som nøgle. Desuden sker der det, at såfremt, og kun såfremt, der herved læses en ny leverandør, vil de først definerede linier, altså leverandørnr. og navn, blive udskrevet.

For at få en fornuftig udskrift skal varekartoteket være sorteret efter leverandørnr., således at alle varer til samme leverandør kommer samlet, dette kan gøres ved at starte rapporten via indeks 2.

Havde det i stedet for været varegruppen, der skulle have styret rapporten, ville man have været nødt til at sortere listen, da varegruppen ikke er defineret som et indeks i systemet.

## 6.19.1. Selektion i forbindelse med READH/LINIE

Såfremt vi definerer en selektion på listen, således at varer med varegruppe 0 ikke udskrives, vil listen komme til at se ud som følger:

SW-Tools							
Dato:	7.09.97	* Varer pr. leverandør *		Pr.	7.09.97	Side	1
<u>Lev. nr.</u>	<u>Navn</u>						
100	SORENCO AG						
	<u>Varenr</u>	<u>Navn</u>	<u>Købspris</u>	<u>Beholdning</u>		<u>Værdi</u>	
	0102	STOR FRÆSEMASKINE	10000,00	0		0,00	
	1005	STANSEMASKINE	1500,00	10		15.000,00	
<u>Lev. nr.</u>	<u>Navn</u>						
123	PITZNER AUTO AG						
	<u>Varenr</u>	<u>Navn</u>	<u>Købspris</u>	<u>Beholdning</u>		<u>Værdi</u>	
	0110	AUTOBUSSE	60000,00	1		60.000,00	
<u>Lev. nr.</u>	<u>Navn</u>						
205	UNIBANK						
	<u>Varenr</u>	<u>Navn</u>	<u>Købspris</u>	<u>Beholdning</u>		<u>Værdi</u>	
	2001	KREDITKORT	10,00	10		100,00	
	2002	ID-KORT	10,00	200		2.000,00	
<u>Lev. nr.</u>	<u>Navn</u>						
271	UNICEF						
	<u>Varenr</u>	<u>Navn</u>	<u>Købspris</u>	<u>Beholdning</u>		<u>Værdi</u>	
<b>5 Total</b>			<b>71520,00</b>	<b>221</b>		<b>77.100,00</b>	

### 77. Selektion på varegruppe > 0

Vi bemærker, at leverandørnr. 271 udskrives, da denne her vare er tilknyttet i systemet, også selv om der ikke findes varer, der skal udskrives på rapporten, disse er nemlig selekteret fra. For at undgå udskrift af sådanne leverandører er vi nødt til at styre overskriften også og ændre vores beregning til:

**IF #7 <> 0 READH (LE),#6**

således at Leverandørkartoteket kun læses, hvis varegrupper er forskellig fra 0. Selektionen indkorporeres således i læsningen.

En anden måde at undgå 'nulleleverandører' er at definere beregningen som en EFTER beregning, altså en beregning, der kun foretages for de varer, der opfylder selektionskriteriet. Dette gøres ved at indtaste kommandoen EFTER på beregningslinien før læsningen:

**78. Selektion i forbindelse med READH/LINIE**

## 6.19.2. Totaler i forbindelse med READH/LINIE

Såfremt vi på rapporten ønsker en total af lagerværdien pr. leverandør:

SW-Tools							
Dato:	7.09.97	* Varer pr. leverandør *		Pr.	7.09.97	Side	1
<b>Lev. nr.</b>	<b>Navn</b>						
100	SORENCO AG						
	<b>Varenr</b>	<b>Navn</b>	<b>Købspris</b>	<b>Beholdning</b>		<b>Værdi</b>	
	0102	STOR FRÆSEMASKINE	10000,00	0		0,00	
	1005	STANSEMASKINE	1500,00	10		15.000,00	
	<b>2 Leverandør</b>	<b>100</b>	<b>11500,00</b>	<b>10</b>		<b>15.000,00</b>	
<b>Lev. nr.</b>	<b>Navn</b>						
123	PITZNER AUTO AG						
	<b>Varenr</b>	<b>Navn</b>	<b>Købspris</b>	<b>Beholdning</b>		<b>Værdi</b>	
	0110	AUTOBUSSE	60000,00	1		60.000,00	
	<b>1 Leverandør</b>	<b>123</b>	<b>60000,00</b>	<b>1</b>		<b>60.000,00</b>	
<b>Lev. nr.</b>	<b>Navn</b>						
205	UNIBANK						
	<b>Varenr</b>	<b>Navn</b>	<b>Købspris</b>	<b>Beholdning</b>		<b>Værdi</b>	
	2001	KREDITKORT	10,00	10		100,00	
	2002	ID-KORT	10,00	200		2.000,00	
	<b>2 Leverandør</b>	<b>205</b>	<b>20,00</b>	<b>210</b>		<b>2.100,00</b>	
<b>5 Total</b>			<b>71520,00</b>	<b>221</b>		<b>77.100,00</b>	

### 79. Totaler ved START/NEXT/OM

kan dette gøres ved at definere et subtotal niveau for hver gang, de første 3 cifre i varekartotekets nøgle 2 skifter, altså hver gang leverandørnummeret skifter.

## **6.20. SPEED optimering af læsning**

SPEED() funktionen kan anvendes til at optimere rapportgeneratorens læsestrategi, idet en record ikke vil blive læst igen, hvis samme key som sidst anvendes, men derimod blive taget fra hukommelsen. Pas dog på med dette såfremt rapporten skal opdatere nogen kartoteker.

## 6.21. Bygning af nye kartoteker med LET

LET funktionen kan anvendes til at definere og bygge nye kartoteker hurtigt baseret på alle felter i en rapport, såvel beregnede eller fra eksterne filer.

Man må have en DATAMASTER licens for at kunne anvende denne funktion, idet de nye kartoteker defineres som DATAMASTER filer, og de anvendte database drivere må være installeret med skrivetilgang.

Kun DATAMASTER kartoteker kan oprettes/ændres på denne måde, idet alle data i kartoteket vil blive fjernet hvis fildefinitionen ændres. Man kan imidlertid også anvende DATAMASTER til at udvide/omdefinere et kartotek defineret med RAPGEN og herved bevare data.

LET (AA=#1-3) producerer med det samme en ny fildefinition for filen AA med de angivne felter, hvilket fremgår af databasevinduet.

Hvis kartoteket AA allerede er til stede spørges om den gamle definition skal overskrives. Hvis ja

### **VIL EN NY TOM FIL BLIVE OPRETTET, DATA BEVARES/KONVERTERES IKKE !**

Filen vil blive oprettet med det første felt som eentydig nøgle medmindre man angiver en nøgleparameter som LET(AA=#1K,2-3,4D) eller LET(AA=#1-4;2) se eksemplerne i funktionsbeskrivelsen.

Man kan om nødvendigt angive antal records og database filtypen efter LET(..), hvis denne ikke angives er standarden 1000 records men anvendelse af den første databasedriver, normalt SSV tekstfiler.

### **LET (AA=#1-3),200 XWrt**

giver 200 records i et X-Basic kartotek. Databasedriver navnet XWRT søges iblandt de kendte databasenavne defineret i BASIS filen med FDF modulet ved installation.

Selve kartoteket oprettes ikke før rapporten startes. Hvis man angiver et negativt antal records som fx. LET (AA=#1-3),-100 vil kartoteket blive nyoprettet (tomt) ved hver start af rapporten.

Følgende beregningslinier definerer en ny access tabel og fylder data i denne:

```
UPDATE (1)                /* Aktiver opdatering
NOPAS ()
LET (AA=#1-3,15,1e#1-3) access
AFTER                    /* Efter selektionerne er udført
INSERT (AA)              /* Dannes en ny record i AA
```

## 7. Breve og rettelse af rapporter

Et brev er en rapport, hvor der udskrives een side på printeren (skærmen) for hver record i kartoteket, i modsætning til en rapport (liste), hvor der typisk kun udskrives een linie for hver record i kartoteket.

På et brev kan man ligesom på en anden rapport definere selektioner, sortering og beregninger og altså f.eks. udskrive brevet til udvalgte kunder eventuelt sorteret op efter postnummer for at opnå portobesparelse. Der kan ikke defineres totaler på et brev, da dette ikke kan anses for at være relevant. Som eksemplar på breve kan nævnes:

**Labels**

**Rykkerbreve/meddelelser**

**Girokort, evt. med OCR linie**

**Checks**

**Etiketter**

specielt defineres labels som et brev med få linier pr. side.

## 7.1. Definition af et brev

Et brev defineres på samme måde som en rapport, med den undtagelse at man skal angive at programtypen er et brev.

Herefter får man stillet et standard brev til rådighed, hvor man kan placere felter og tekst helt frit imellem hinanden og på denne måde opbygge et brev med f.eks. navn og adresse fra kartoteket og en fast tekst indeholdende f.eks. saldo.

## 80. Definition af et leverandør brev

## **8. Kopiering, sletning og dokumentation**

## 8.1. Kopiering af en rapport.

En rapport kan kopieres til en anden ved hjælp af kopieringsfunktionen, hvor man angiver:

• For at kopiere den aktuelle rapport klik på knappen som vist her eller tryk [CTRL+Ins]

Her vælges det nye nr. for rapporten

Her kan et nyt navn angives.

### 81. Kopiering af en rapport

hvorefter rapporten kopieres. Første gang den nye rapport startes vil programmet blive genereret, dvs. selve C programmet kopieres ikke. Kopifunktionen kan specielt udnyttes til at tage en kopi af en bestående rapport, man ønsker at udbygge, men for alt i verden ikke ødelægge, og herefter udbygge kopien.

### 8.1.1. Sletning af en rapport

Ved hjælp af slet rapport funktionen kan man slette en rapport, dog skal man først svare ja til spørgsmålet slet rapporten, således at man ikke ved en fejltagelse sletter en forkert rapport.

### 82. Sletning af en rapport

## 8.1.2. Dokumentation af rapportdefinitionerne

Med dokumentations funktionen kan man udskrive dokumentation for rapportdefinitionerne for een eller flere rapporter. Man bliver bedt om at vælge en eller flere rapporter.

### 83. Udskrift af definitioner

En dokumentation for en rapport ser således ud:

RAPGEN (006.006)		SW-Tools		Side	1
<b>6 - Leverandørliste saldo &gt; 500</b>					
		<b>Dato</b>	<b>Tid</b>		
		<b>Oprettet</b> 07.09.97	10:39:41		
		<b>Rettet</b> 07.09.97	10:40:03		
<b>Fil</b>	<b>Filnavn</b>	<b>Benyttede felter</b>			
11e	Leverandørkartotek	1-2,5-6			
#SN					
Dato:	#DD	* Leverandørliste saldo > 500 *		Pr. #PD	Side #PP
<b>Lev.nr.</b>	<b>Navn</b>	<b>Valutakode</b>	<b>Saldo</b>		
#1	#2	#5	#6		
#57			#59		
Overskrift linier			1-4		
Print linier			5-5		
Total linier			7-7		
Total understregning før			+1		
Total understregning efter			+1		
Udskriv nul			J		
<b>Selektion</b>		<b>Minimum</b>		<b>Maksimum</b>	
#6 Saldo		>500			
<b>Sortering</b>		<b>Vejede totaler</b>		<b>Beregnete totaler</b>	<b>Gruppe totaler</b>
Nej.		Nej.		Nej.	Nej.
<b>Sorteringsnøgler og totalniveauer:</b>					
<b>Felt</b>	<b>Fra</b>	<b>Til</b>	<b>TN</b>	<b>Total navn</b>	<b>Sideskift</b>
					<b>Niveauflag</b>
					<b>Udskriv</b>
1 Grand total			Ja.	Total	Nej.
					Nej.
					Antal,Navn
<b>Felter som skal totaliseres:</b>					
<b>Felt</b>		<b>Navn</b>		<b>Total felt</b>	
#6		Saldo		#59	

**84. Rapportdefinitionen for leverandørliste saldo > 500**

### 8.1.3. Rapport information

Ved ændring af rapport informationerne kan de anvendte kartiteker, herunder hovedkartoteket, ændres ved klik på knappen FILER.

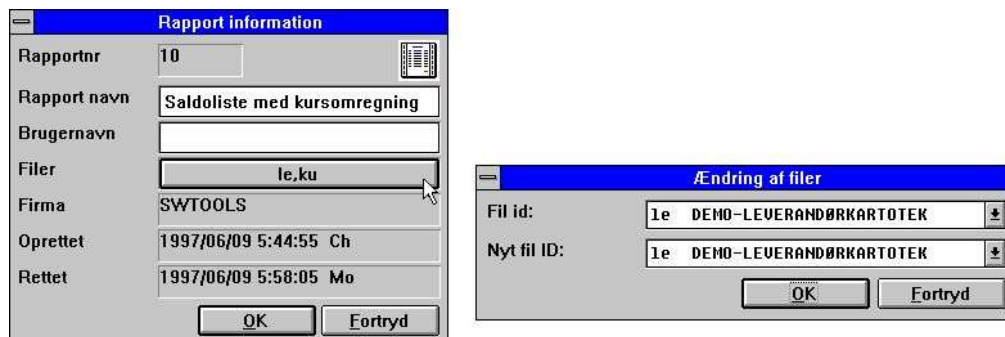

#### 85. Rapport information

Bemærk at BRUGERNAVN tilføjes efter oprettet/ændret datoerne. Dette brugernavn oprinder fra det input der er givet i LICENS modulet som brugerbemærkning og kan også anvendes i beregningerne som feltet #UN

## 8.1.4. KEYS edit funktion

En edit funktion for KEYS funktionens filer findes i FIL menuen. KEYS filer kan også indtastes men enhver anden editor som for eksempel notepad.

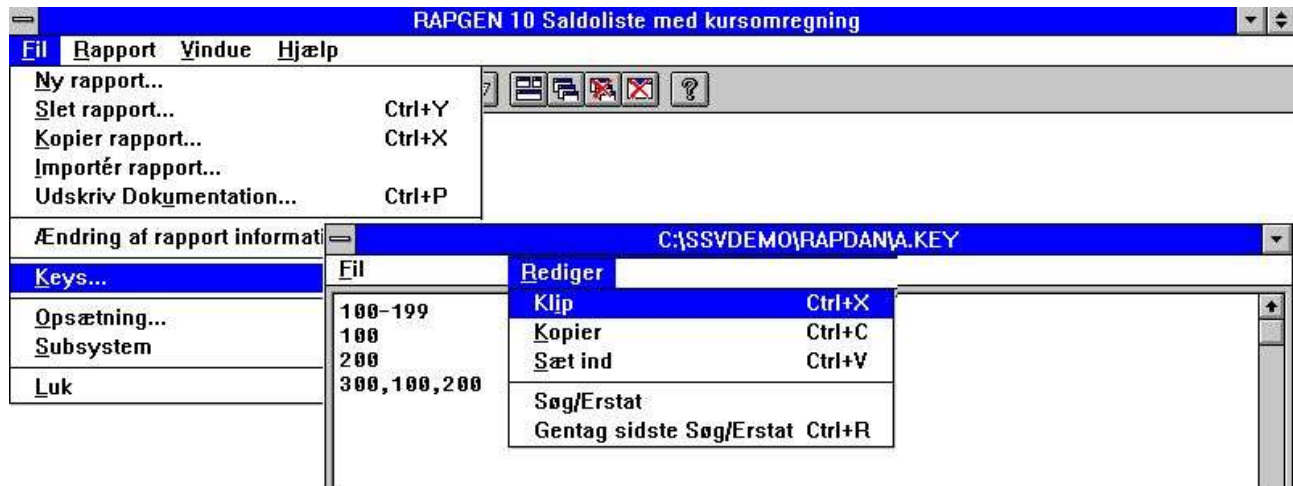

### 86. Keys fil editor

## **9. Start af en rapport**

## 9.1. Brug af start rapport

Når start af en rapport vælges får man følgende skærmbillede frem:

· I denne menu kan man ændre hvilken printer rapporten skal udskrives på.

### 87. Start af udskrift

og man indtaster angiver startoplysninger samt bestemmer, hvorvidt rapporten skal køres på skærm eller printer.

Herefter startes rapporten, idet rapportgeneratoren første gang en rapport startes vil generere et C program til at udskrive denne, hvilket tager ca. 15 til 30 sekunder. Programmet lagres på disken, således at det ligger klart til næste gang rapporten startes. Ændrer man i rapportdefinitionerne vil dette program blive fjernet og således genereret igen med ændringerne ved næste start.

En rapport kan startes, før man har defineret denne færdigt, således at man hen ad vejen kan godkende f.eks. layout før man definerer sine beregninger, eller først definere en tidskrævende sortering til sidst, når resten af rapporten er godkendt. Det må altid betragtes som god skik at køre en lille testkørsel på sin nydefinerede rapport over skærmen indenfor et lille nummerinterval, før man starter en stor kørsel. Skulle man være så uheldig slet ikke at få nogen records udskrevet, bør man checke at der indenfor det angivne interval virkelig findes

records, der opfylder de angivne selektionskriterier, og eventuelt køre over et større interval eller koble selektionerne helt fra for test af dette.

I det følgende beskrives de enkelte parametre i detaljer:

### **9.1.1. Dags dato**

Felterne for henh. dags dato og pr. dato udskrives normalt på første overskriftsline på rapporten og anvendes ikke til andet, medmindre man har (dags dato er feltet #DD) defineret beregninger eller selektioner på disse. Kvitterer man blot i dette felt fås datoen fra maskinens indbyggede ur.

## **9.1.2. Pr. dato**

Indtastes på samme måde som dags dato ovenfor. Pr. datoen anvendes typisk, såfremt man vil definere beregninger eller selektion på et datofelt.

### **9.1.3. Start fra og stop ved**

I felterne start fra og stop ved kan man angive det nummerinterval i kartoteket, hvorpå rapporten skal køres, f.eks. fra kundenummer til kundenummer. Angives intet i start fra / stop ved, køres rapporten på hele kartoteket.

Man kan nøjes med at indtaste en del af nummeret, idet udskriften altid vil starte fra det nummer, der er højere end eller lig med det indtastede, og slutte når kartotekets nøgle bliver større end stop værdien.

Det er nødvendigt, at man kender lidt til nøgleopbygningen for sine kartoteker for at kunne angive start og stopværdierne, f.eks. om et kundenr. på 5 cifre indeholder foranstillede nuller eller ej, da start/stop ellers ikke vil fungere efter hensigten.

### **9.1.4. Valg af indeks**

Arbejder man med et kartotek med flere indeks kan man i start fra angive, at varelisten f.eks. ikke skal udskrives i varenr. orden (indeks 1) men i leverandørnr. orden (indeks 2).

### **9.1.4.1. Omvendt sorteringsorden**

Fra parametermenuen kan man vælge omvendt udskriftsorden.

Dette fungerer såvel på sorterede som på ikke-sorterede rapporter såfremt database driveren supporterer læsning af kartotekernr i baglæns orden. (dsv. ikke for CTRAS definerede kartoteker).

Bemærk at omvendt sorteringsorden også kan defineres med en beregning som INDEX(-1)

## 9.1.5. Ekstra data ved opstart

Såfremt man i beregningerne eller selektionerne har defineret et eller flere frifelter som INPUT felter, vil man ved start rapporten blive bedt om at indtaste værdierne for disse felter:

**Start rapport - Vareliste/Vælg gruppe ved start**

Parametre Total niveau

Dags dato:  Printer:  ↓

Pr. Dato:  Index:

Start fra:

Stop ved:

Fra gruppe  F.eks 9

Til gruppe  F.eks 9

Denne rapport udskriver en liste med lagerværdi. Ved start SKAL man angive fra og til gruppe.  
 Ønskes alle udskrevet skal fra gruppe være 0 og til gruppe 999.  
 Som eksempel kan listen udskrives - kun for gruppe 9.

### **88. Data ved start**

Denne funktion kan specielt være nyttig til at bestemme selektionernes minimum/maksimum idet rapporten startes.

### **9.1.6. Advarsel om sortering/vejede totaler**

Såfremt rapporten er sorteret eller der er defineret vejede totaler vil man blive advaret om dette idet rapporten startes, således at man ikke bliver utålmodig fordi der går et stykke tid, før udskriften starter.

## **9.1.7. Totalniveauer**

Normalt vil man udskrive hele rapporten, men såfremt man kun ønsker en eller flere af totalniveauerne udskrevet, skal disse vælges fra menuen.

## 9.2. Printer valg

Printer feltet er ændret til en listbox hvorfra man kan vælge en af de predefinerede printere i systemet.

Når man anvender PRINTER OPSÆTNINGS menuen vil printerdefinitionerne blive gemt i en fil (MYPRT.SSV) således at man ikke behøver definere skrifttyper mm. hver gang denne printer skal anvendes.

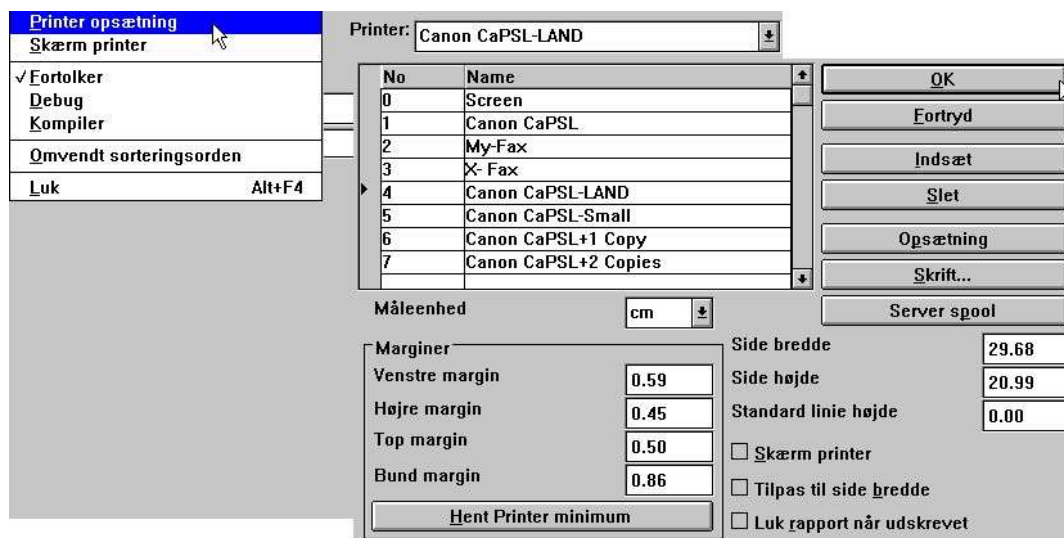

### 89. Printer opsætning

Listen viser de printere, der allerede er defineret, og man vælger en bestemt printer ved at klikke på den pågældende linie. Herefter kan man anvende Opsætnings-knappen såfremt parametrene skal ændres.

### **9.2.1. Definition af en ny printer**

En ny printer defineres blot ved at vælge en blank linie. Printernavnet kan angives som en hvilket som helst text. Man kan anvende Indsæt-knappen til at indsætte linier indimellem og Slet-knappen til at fjerne gamle printere.

## **9.2.2. Standard skrifttype for udskrift af dokumentation**

Skrift-knappen kan anvendes til at definere standard font for udskrift af rapportdokumentation. Bemærk at den valgte skrift ikke har indvirkning på selve udskriften fra en rapport.

### 9.2.3. Udskrift på en UNIX printer

SERVER SPOOL knappen kan anvendes til at redigere printet fra en lokal Windows printer til et UNIX spoolsystem. Bemærk at Windows må kende den pågældende UNIX printertype for at styrekoderne skal overføres korrekt.

#### ***90. Server spool***

I server-listboxen findes alle de forskellige servere anvendt i database definitionerne (basis.ssv filen). Den af Windows dannede udskriftsfil vil blive sendt til denne server og den angivne Unix spoolkommando vil blive aktiveret for denne fil.

## **9.2.4. Marginer og side størrelse**

Man kan indstille printer marginerne og sidestørrelsen, disse angives i den valgte måleenhed som cm, tommer, linier eller punkter. Man kan få de mindste brugbare værdier frem ved klik på printer minimum knappen.

## **9.2.5. Skærmprinter**

Krydsmarkering af denne box sender printet til skærmprinter.

## **9.2.6. Tilpas til side bredde**

Hvis denne box krydsmarkeres reduceres skriftstørrelsen på rapporter, der er for brede, til at disse kan være på papiret. Andre rapporter vil forblive uændrede.

## **9.2.7. Luk rapport når udskrevet**

Hvis denne box krydsmarkeres skal man ikke trykke OK når udskriften er færdig.

### 9.3. Skærmprintereren

Såfremt man ikke vil udskrive rapporten på den aktuelle printer kan man altid vælge skærmprintereren. Skærmprintereren tilbyder mulighed for at bladere i de udskrevne sider når rapporten er færdig.

Man kan anvende PgDw/PgUp for næste/forrige side, piletasterne til at rulle indenfor en side og HOME/END til at gå til top/bund på siden.

Når man vælger UDSKRIV fra filmenuen kan een eller flere sider udskrives.

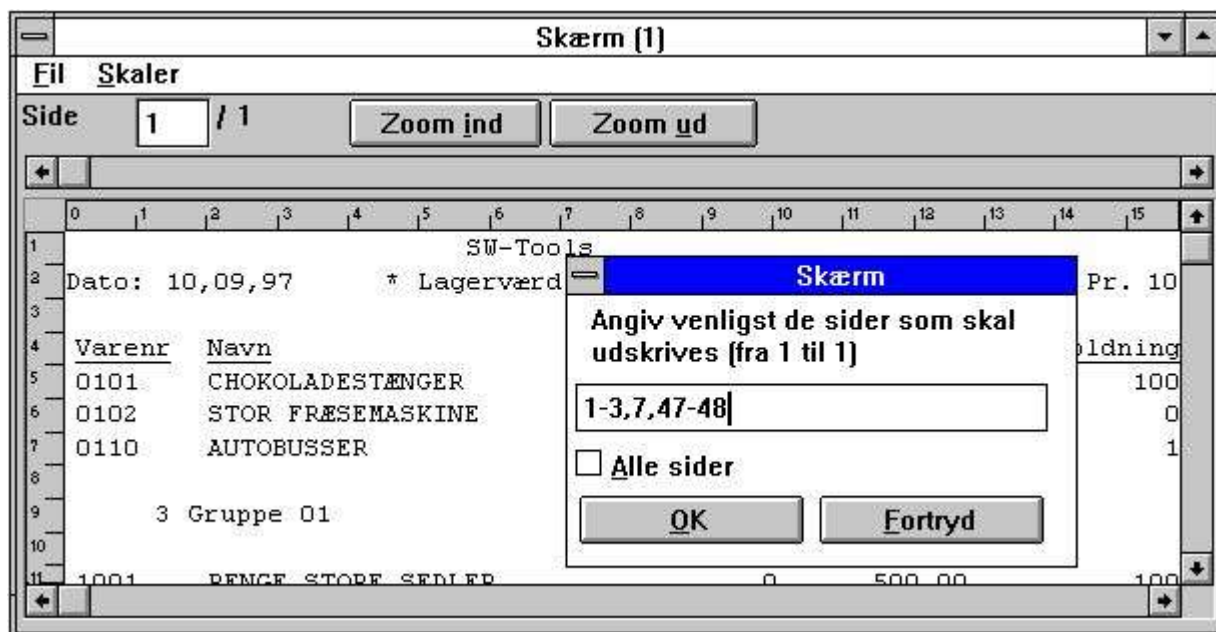

**91. Udskrift fra skærm printereren**

## 9.4. Skærmprinter udvidelser

Skærmprinterens kan nu aktiveres flere gange i TRIO ved at aktivere markeringen for skærmprinter på en tom printerlinie i opsætningsdialogen.

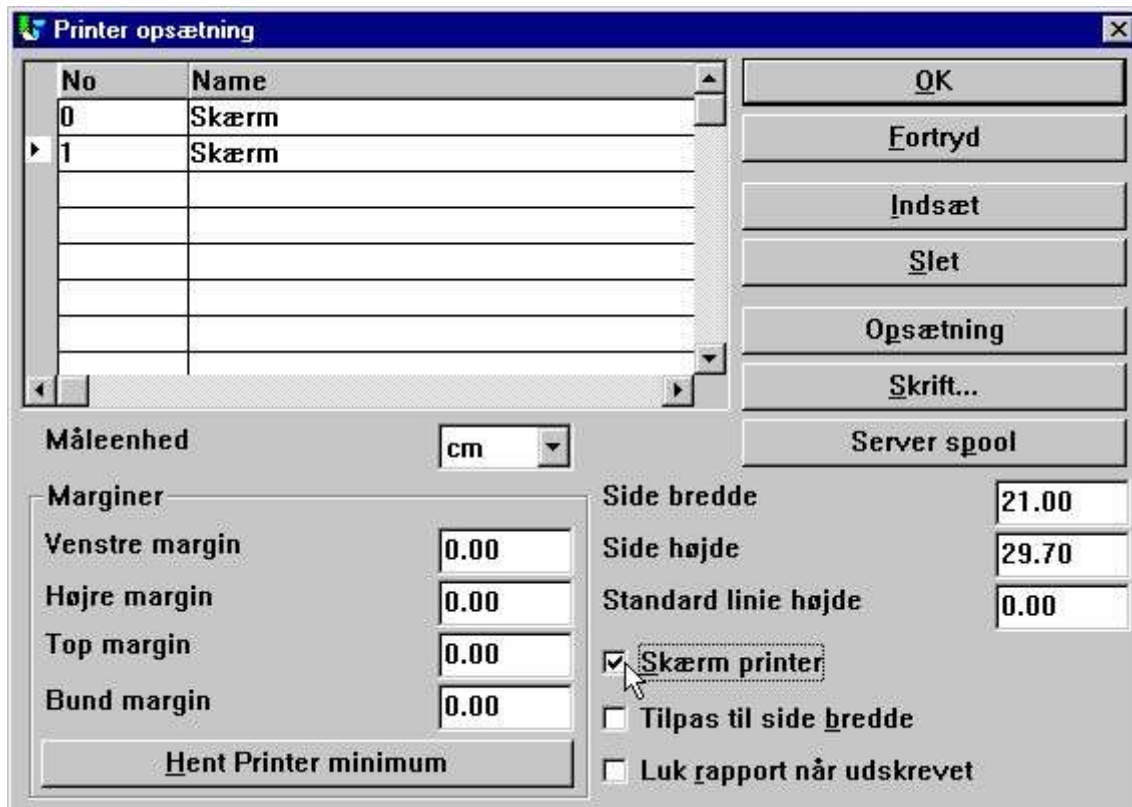

### 92. Indsættelse af ekstra skærmprinter

Forskellige skærmprintere kan defineres med hver sin sidestørrelse samt også, som vist nedenfor, anvendes i forbindelse med Multi Output Format til tekstfiler, HTML samt RTF.

### 9.4.1. Lagring af et skærmprent i en fil

I skærmpriinterens filmenu finder man en mulighed for at gemme et skærmprent fra en fil og senere genkalde dette.

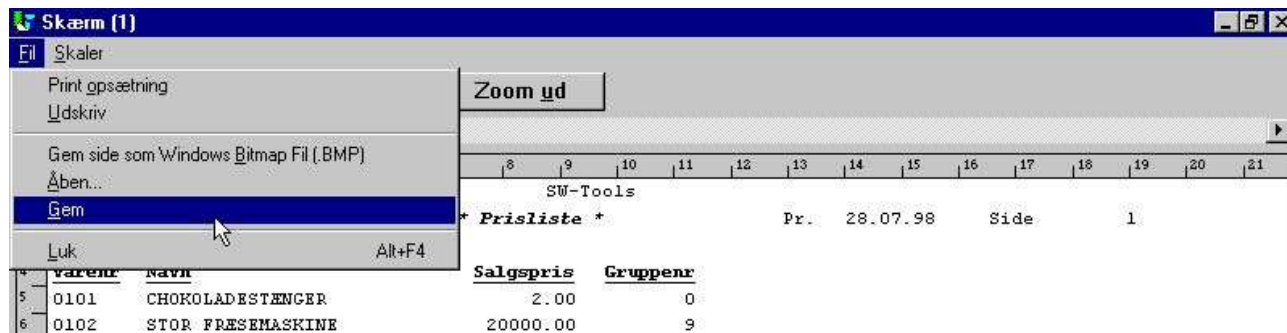

#### 93. Lagring af et skærmprent i en fil

Man skal dog være opmærksom på, at specialfelter såsom grafer og OLE objekter ikke inkluderes i det gemte print.

### **9.4.1.1. SCRVRT funktion for IQ print visning**

SCRVRT("filnavn") funktionen kan anvendes i IQ til at vise et sådant gemt print.

## 9.5. Multi Output Format printere

TRIO har nu en række printere, som generelt aktiveres oprindeligt som skærmprintere, og herefter med opsætningen defineres med specielle parametre for udskriften.

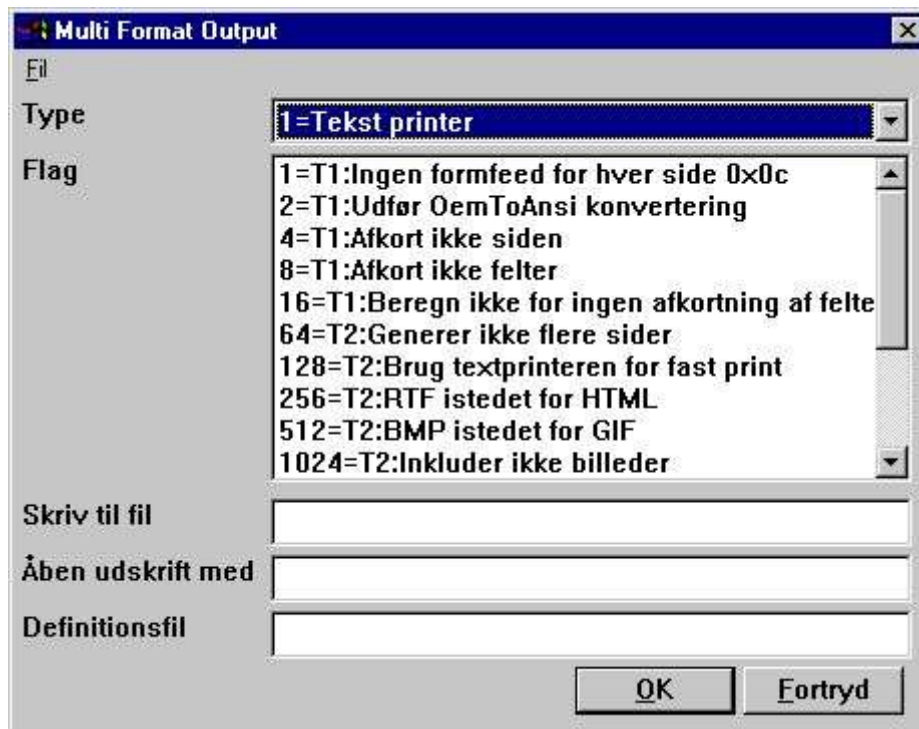

### 94. Opsætning af en skærmpriinter for Multi Output Format

Parametrene for Multi Output Format printerne beskrives selvstændigt nedenfor for de enkelte printertyper. Een eller flere parametre kan vælges for en printer. Bemærk at hardcopy af et skærmbillede ikke er mulig på en sådan specialprinter, idet en hardcopy altid går til Windows standard printeren.

## 9.5.1. Printer type

Printer typen kan være en af følgende:

- 1 - Tekst**
- 2 - HTML**
- 3 - RTF**
- 4 - TXT**
- 5 - SSV**

Printer udskrifts-definitionen lagres i myprt999.ini, hvoraf der er oprettet følgende ved installationen af TRIO:

- Type 2 - myprt002.ini**
- Type 3 - myprt003.ini**
- Type 4 - myprt004.ini**
- Type 5 - myprt005.ini**

Om ønsket kan man tilrette disse definitionsfiler ved at kopiere den respektive type til en selvstændig fil, for eksempel med navnet:

**myhtml.ini**

tilrette denne og definere en printer, der anvender ens egen definitioner istedet.

## 9.6. Tekst printer, Printertype 1

Da Windows standard Generic Tekst Printer har visse begrænsninger og ikke producerer et særligt godt resultat til viderebearbejdning, har TRIO sin egen tekstprinter. Udskriften vil blive gemt i een fil, hvor siderne adskilles med en nyside karakter (hexadecimalt 0x0c). Printereren vil selv beregne bredden på felterne i layoutet, således at der dannes en udskrift uden overlappende felter.

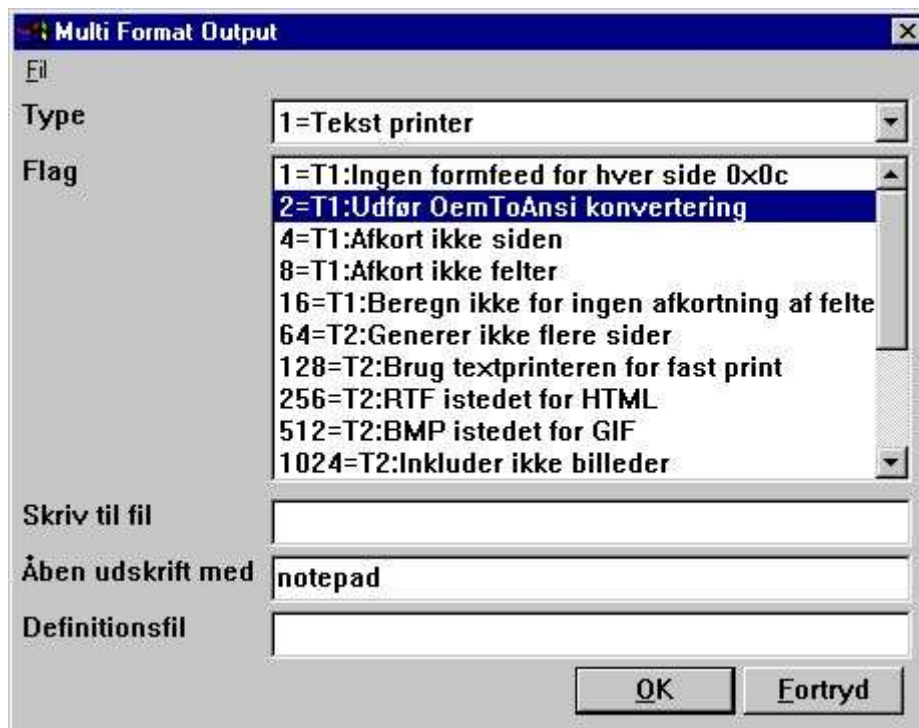

**95. Eksempel på opsætning af en TEKST printer, hvor udskriften vises med notepad**

## 9.6.1. Flag

For hver printertype kan aktiveres en række flag, Flagene markeret med:

**T1 : xxxx**

anvendes af denne printertype. Ingen T2 flag kan anvendes her.

Som standard vil der blive dannet en form feed efter hver udskrevet side. Aktiveres dette flag udelades denne.

TRIO vil normalt anvende OEM format, hvilket er standardformatet for MS-Dos, og tekstfilerne kan viderearbejdes med for eksempel DOS EDIT. Hvis man derimod skal anvende et Windows program skal dette flag aktiveres for at æøå skal blive vist rigtigt af for eksempel programmerne notepad, wordpad og word.

Tekstprintereren genererer en side med X kolonner og Y linier, hvorefter denne side reduceres mest muligt før den gemmes ved at fjerne overflødige blanke, således at der anvendes mindst mulig diskplads. Denne reduktion kan undertrykkes ved at aktivere dette flag.

TRIO vil normalt altid afkorte felterne, således at disse er inden for den i layoutet definerede box. Ved at sætte dette flag kan man gennemtvinge en fuld udskrift af felterne uden hensyn til den definerede brede. *Se også flag 16 nedenfor.*

TRIO vil normalt altid afkorte felterne, således at disse er inden for den i layoutet definerede box. Dog vil tekstprintereren altid forsøge at udvide feltboxen såfremt der er fri plads hertil, således at mest muligt af feltet udskrives. Aktiveres dette flag forbliver boxbredden for felterne fast.

## 9.7. HTML printer, Printertype 2

HTML (Hyper Text Markup Language) printeren kan anvendes til at producere output til internet/intranet systemer, dvs. en fil herfra kan anvendes direkte i en internet/intranet browser såsom Netscape, Explorer eller lignende.

Outputtet kan ligeledes sendes som vedhæftet fil på en E-Mail, hvorved modtageren kan se udskriften direkte i dennes browserprogram.

Da HTML sproget ikke supporterer præcise skærmpositioner kan printerens anvendes på to forskellige måder:

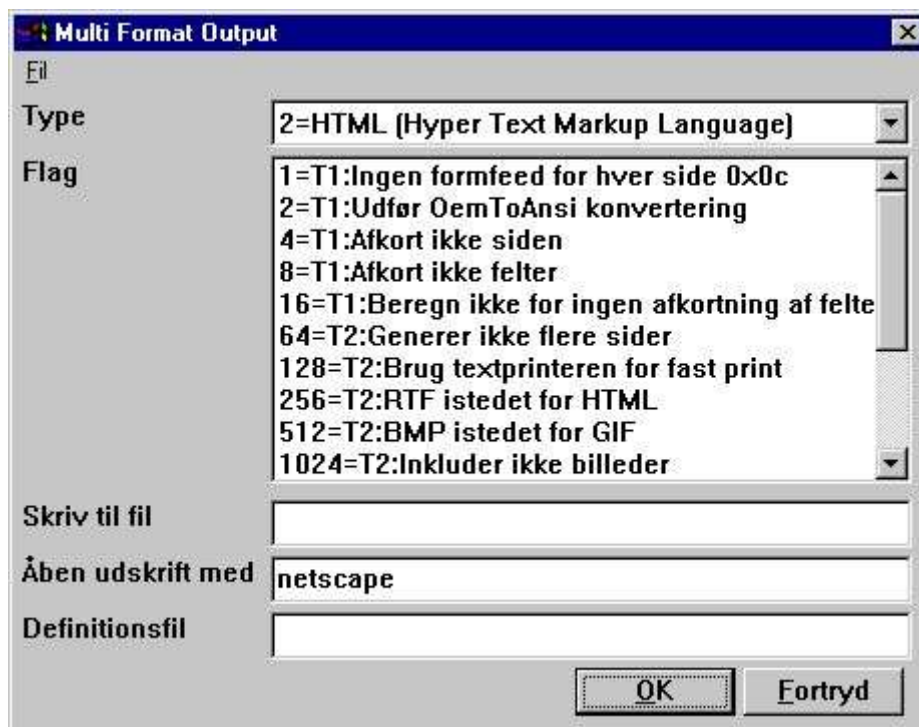

**96. Eksempel på opsætning af HTML printeren til visning i Netscape**

### 9.7.1. HTML udskrift af normale rapporter

En normal rapport vil blive konverteret til en HTML tabel, hvor hver felt modsvares af en kolonne i denne tabel.

Subtotaler samt gruppetotaler indsættes ligeledes heri.

Eventuelle billedefelter, OLE objekter og grafer på udskriften vil blive konverteret til standard billedeformatet GIF (Graphical Interchange Format), der normalt anvendes i forbindelse med HTML.

SW-Tools TRIO Report							
SW-Tools	Dato:	30.07.98	* Vareliste *	Pr.	30.07.98	Side	1
Varenr	Navn	Salgspris					
0101	CHOKOLADESTÆNGER	2.00					
0102	STOR FRÆSEMASKINE	20000.00					
0110	AUTOBUSSE	100000.00					
1001	PENGE,STORE SEDLER	1000.00					
1005	STANSEMASKINE	2000.00					
2001	KREDITKORT	20.00					
2002	ID-KORT	25.00					
<b>7 Total</b>		<b>123047.00</b>					

**97. Eksempel på HTML output af en standard rapport vist med Netscape**

## 9.7.2. HTML udskrifter af ikke-standard rapporter

Se også beskrivelsen af flag 128 og 2.

SW-Tools TRIO Report

SW-Tools

Dato: 30.07.98      \* Vareliste \*      Pr. 30.07.98      Side      1

Varenr	Navn	Salgspris
0101	CHOKOLADESTÆNGER	2.00
0102	STOR FRESEMASKINE	20000.00
0110	AUTOBUSSE	100000.00
1001	PENGE, STORE SEDLER	1000.00
1005	STANSEMASKINE	2000.00
2001	KREDITKORT	20.00
2002	ID-KORT	25.00

**98. Eksempel på HTML output af en ikke-standard rapport vist med Netscape**

### 9.7.3. Baggrund, logo og browse knapper

Når man udskriver en rapport på en HTML printer anvendes definitionsfilen myprt002.ini. Denne indholder et antal referencer til standard logo samt billeder for browse-knapperne. Disse filer er findes i TRIO directoriet som GIF billeder:

**htm-bkgn.gif - Baggrund**

**htm-logo.gif - Logo**

**htm-frst.gif - Knap for første side**

**htm-next.gif - Knap for næste side**

**htm-prev.gif - Knap for forrige side**

**htm-last.gif - Knap for sidste side**

## 9.8. RTF printer, Printertype 3

RTF (Rich Text Format) printeren producerer et output på samme måde som HTML printeren, dette output kan inkluderes i for eksempel et Microsoft Word dokument.

Den eneste forskel på en RTF og en HTML printer er definitionsfilen, som er mypr002.ini, se i øvrigt under HTML printeren.

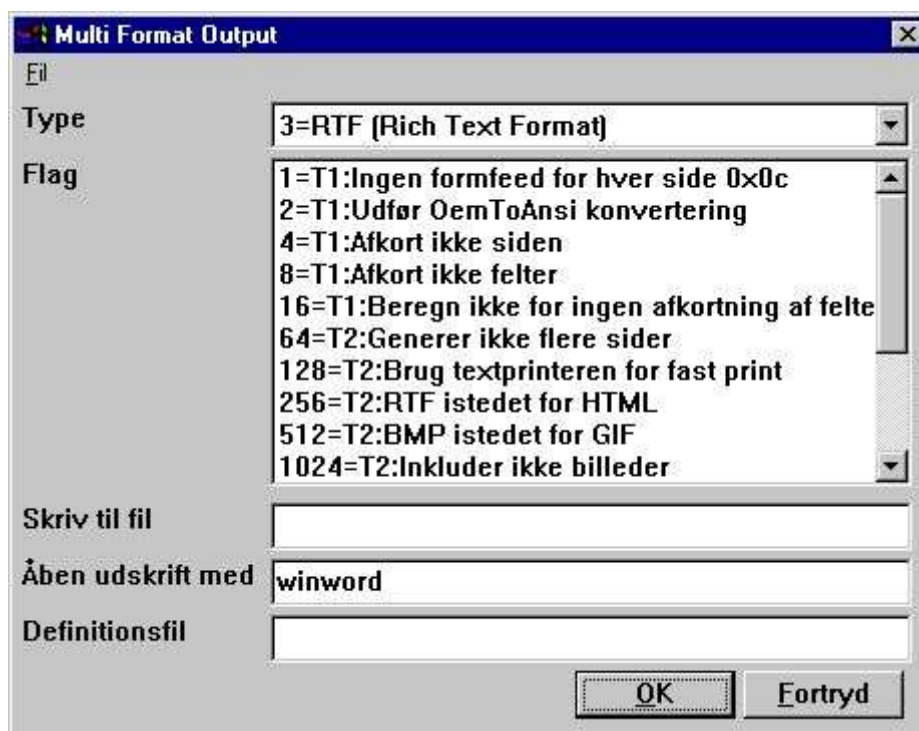

### 99. Eksempel på opsætning af RTF printer til visning med Microsoft Word

Varenr	Navn	Salgspris
0101	CHOKOLADESTÆNGER	2.00
0102	STOR FRÆSEMÅSKINE	20000.00
0110	AUTOBUSSER	100000.00
1001	PENGE,STORE SEDLER	1000.00
1005	STANSEMÅSKINE	2000.00
2001	KREDITKORT	20.00
2002	ID-KORT	25.00
<b>7</b>		<b>123047.00</b>
<b>Total</b>		

### 100. Eksempel på RTF output vist med Microsoft Word

## **9.9. TXT printer, Printertype 4**

TXT printeren svarer til type 1 TEXT printeren, men vil som standard generere en tekstfil pr.side, hvorimod type 1 genererer en fil med alle sider.

## 9.10. SSV printer, Printertype 5

SSV (Semikolon Separeret fil) printeren kan kun anvendes for output fra standard rapporter, se også under HTML printeren.

Hver felt i rapportens layout vil komme til at svare til et felt i den dannede SSV fil, hvor felterne adskilles af et semikolon.

Hvis man for eksempel definerer en rapport på varekartoteket med nummer, navn og salgspris med standard rapport overskrifter, fås et fil som:

**Firmanavn;Dato;07.06.98;.....**

**Varenr;Navn;Pris**

**0101;aaa;123.45**

**0102;bbb;4.567.89**

**2 Gruppe 01;4.691.34**

...

Bemærk at såfremt der forekommer semikolon i selve varenavnet vil disse også blive udskrevet i tekstfilen.

## 9.11. Flag for printer type 2 - 5

For hver printertype kan aktiveres en række flag, Flagene markeret med:

**T2 : xxxx**

anvendes af disse printertyper. T1 flagene kan kun anvendes for printertype 4 eller såfremt flag 128 aktiveres.

Printeren vil generere en selvstændig fil for hver side med filnavne som:

**xxxxx999.yyy**

hvor 999 er sidenummeret. Ønsker man at samle siderne i en enkelt fil aktiveres flag 64, hvorved kun en fil dannes med navnet:

**xxxxxxxx.yyy**

Bemærk at hvis man anvender TRIO 16 bit version er filnavnet begrænset til 8 karakterer xxx plus 3 karakterer yyy, dvs. kun 5 kan anvendes da 3 er reserveret til sidenummer.

Hvis man har en rapport, der ikke direkte kan opstilles som en tabel, kan flag 128 aktiveres. Når dette flag aktiveres dannes printet ikke som en tabel men som en simpel tekst med en fast skriftstørrelse (font).

Når dette flag er aktivt vil specialobjekter som billeder, OLE objekter og grafer ikke blive medtaget i printet.

Ved udskrift i HTML format anvendes normalt GIF filer for billeder, hvorimod der anvendes BMP billeder for RTF printeren.

Ønsker man at danne BMP billeder for HTML printeren også aktiveres flag 512.

Ved hjælp af disse flag kan man styre, hvor meget output, der skal produceres fra SSV printeren, idet hver af ovenstående linietyper kan undertrykkes. Ønskes for eksempel kun dannet output af totalerne fra en rapport aktiveres flagene 1024, 8192, 16384 og 65536, hvorved eksempler fra SSV printeren ovenfor vil blive reduceret til:

**2 Gruppe 01;4.691.34**

### 9.11.1. Skriv til fil

Dette filnavn kan indeholde en sti og filnavn for outputfilen. Hvis man anvender TRIO 16 bit versionen kan navnet ikke overstige 8+3 karakterer. Syntaksen for filnavnet er:

**[<disk>:][<sti>]<filnavn>.<endelse>**

Som standard anvendes samme disk og sti, som TRIO programmerne startes fra.

Standard filnavnet vil være swxxxxyyy, hvor xxx og yyy sættes ifølge printerflagene:

**00 = htm**

**04 = rtf**

**32 = ssv**

**64 = txt**

hvorved standardnavnet uden nogen flag aktiveret vil være:

**swhtm.htm**

Ved udskrift til flere filer skal der være plads i filnavnet til at holde sidenummeret, idet for eksempel side 5 navngives som:

**swhtm005.htm**

Et eksempel på et filnavn kunne være:

**c:\webfiles\swrap.htm**

## 9.11.2. Åben udskrift med

Dette felt bestemmer, hvilket program, der skal anvendes til visning af udskriften. Såfremt man danner et HTML print og har Netscape browser installeret i c:\programs kan man her angive:

**c:\programs\netscape.exe <filnavn>**

Eksempler på programmer til visning af de forskellige printtyper kan være:

**HTML: Netscape eller iexplore.exe**

**RTF: wordpad.exe eller winword.exe**

**TXT: wordpad.exe eller notepad.exe**

Bemærk at det kan være nødvendigt at angive den fulde sti til programmet og ikke kun programnavnet.

### 9.11.3. Definitionsfil

Standard definitionsfilen for printertype 2 er:

**myprt002.ini for HTML output (Flag 00)**

**myprt003.ini for RTF output (Flag 04)**

**myprt005.ini for SSV output (Flag 32)**

**myprt004.ini for TEXT output (Flag 64)**

Man kan danne egne definitionsfiler ved at kopiere standarden og tilrette kopien, hvorefter man angiver sit eget filnavn her.

## **10. Dokumentation af rapport og opstartsparmetre**

## 10.1. Dokumentation

Med denne funktion kan man angive en tekst samt en eksempel tekst for hvert af de benyttede opstartsfelter, dvs. frifelter defineret med navne startende med #D1 til #D7. Endvidere kan fri dokumentation for rapporten skrives her.

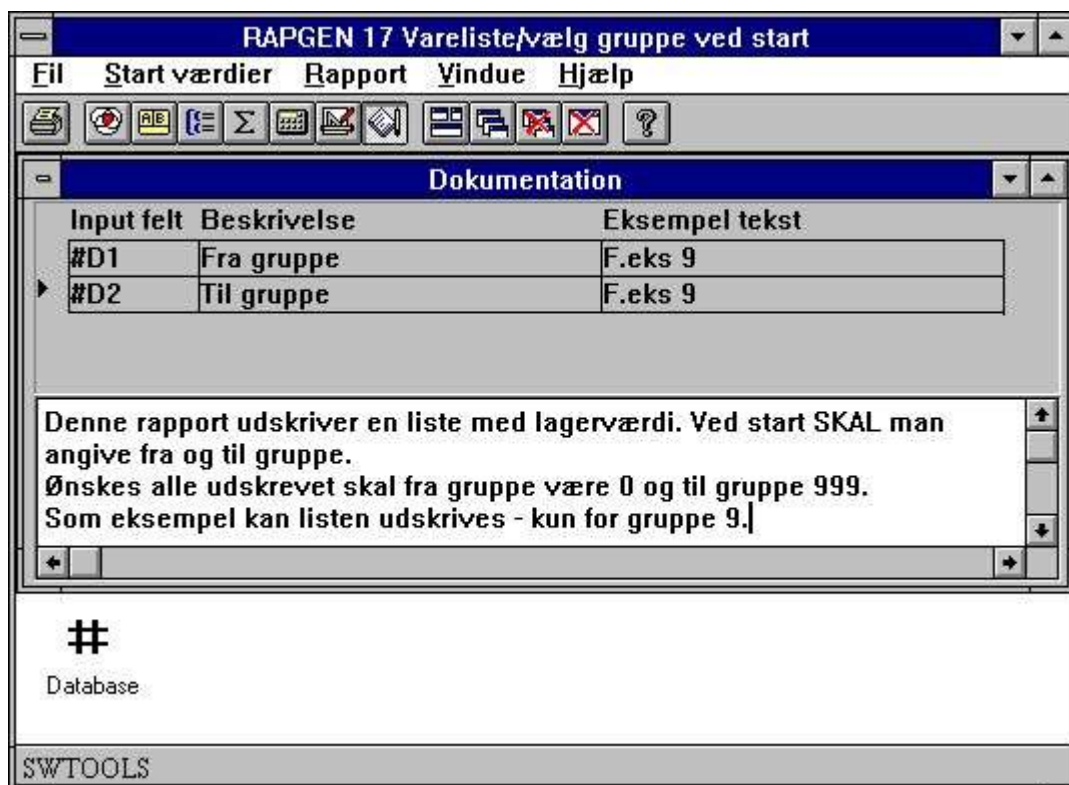

### **101. Dokumentation af rapport og opstarts parametre**

Når rapporten herefter startes vil skærbilledet være opdateret med følgende tekst fra dokumentationen:

Parametre		Total niveau
Dags dato:	<input type="text" value="07.09.97"/>	Printer: <input type="text" value="Skærm"/>
Pr. Dato:	<input type="text" value="07.09.97"/>	Index:
Start fra:	<input type="text"/>	<b>01:Varenr</b>
Stop ved:	<input type="text"/>	02:Leverandørnummer
Fra gruppe	<input type="text" value="0"/>	F.eks 9
Til gruppe	<input type="text" value="0"/>	F.eks 9
<p>Denne rapport udskriver en liste med lagerværdi. Ved start SKAL man angive fra og til gruppe.                      Ønskes alle udskrevet skal fra gruppe være 0 og til gruppe 999.                      Som eksempel kan listen udskrives - kun for gruppe 9.</p>		
		<input type="button" value="OK"/> <input type="button" value="Fortryd"/>

**102. Dokumentation - ændret opstartsbillede**

## 10.2. PARAMS funktionen for ekstra start parametre for en rapport

PARAMS("#1,7C,60,le#3") er en variant af dialog funktionen, hvor input foretages ved start af en rapport, ikke under selve kørselen af denne.

Brug af PARAMS i beregningerne på en rapport vil indsætte en ny knap <Ekstra parameter> på startskærmbilledet for rapporten, ved tryk på denne vil dialogen med felterne blive vist.

Start rapport - Vareliste

Parametre Vis

Dags dato: 28.07.98 Printer: Skærm

Pr. Dato: 28.07.98 Index: Parametre

Start fra: 01:Varenr

Stop ved: 02:Leverandørnummer

Dato	Start Slut	DD	PD	Parametre
28.07.98	14:59-14:59	28.07.98	28.07.98	

Kø OK Fortryd

### 103. PARAMS("#1,7C,60,le#3") på en varerapport

Man kan også anvende DIALOG funktionen på en rapport, med bemærk at PARAMS vises ved start af rapporten, DIALOG når rapporten faktisk kører, hvilket betyder at DIALOG normalt skal bruges under en eller anden form for kontrol, for eksempel i FØRST sektionen eller styret af IF...

Vareliste

File

Varenr

Gruppenr 0=Normal

Lev.nr.  
100=Leverandør 100  
205=Soreenco  
275=Andre

Adresse

OK Fortryd

**104. Input skærbilledet for PARAMS("#1,7C,60,le#3")**

### **10.3. Rapport start statistik og jobkøer**

Når brugerstyringen er installeret gemmes informationerne for hver rapportstart i en logfil og vises ved næste start af rapporten.

En logfil over de sidste 100 starter holdes for hver rapport og vises ved næste start af rapporten, hvorved parametrene fra en tidligere start kan genkaldes blot ved klik på den respektive linie, ligesom en gennemsnit statistik over kørelstid kan vises.

## 10.4. RAPGEN Start parametre

RAPGEN kan vælges fra WINDOWS med følgende parametre:

RAPWIN	ssppp	Start program ppp i subsystem ss
RAPWIN	-r=ssppp	Som ovenfor
RAPWIN	-e	Exit når rapporten afsluttes
RAPWIN	-nl	Intet logo ved start, kun runtime
RAPWIN	-ok	Rapporter kan ikke defineres eller ændres
RAPWIN	-s7;310397;;0001;9999;...	Vis ikke opstarstbillede før start
	7	Sæt start parametre
	310397	= Printer nummer 7
		= Dags dato
	0001	= Pr.dato som default
	9999	= Start fra
		= Stop ved
		...= Bruger defineret data input frifelter
RAPWIN	\$	Vent indtil denne rapport afsluttes
RAPWIN	-m	Dialogen åbnes altid når rapport starter

## 10.5. Standard rapporter

Når man definerer en ny rapport eller et nyt brev anvender RAPGEN en standard rapport som basis for dette. Nu kan man selv ændre disse standarder og for eksempel definere et individuelt rapporthoved.

For at gøre dette skal der først defineres et STANDARD subsystem som vist nedenfor, hvorefter standard rapporterne fremkommer ved åbning af dette.

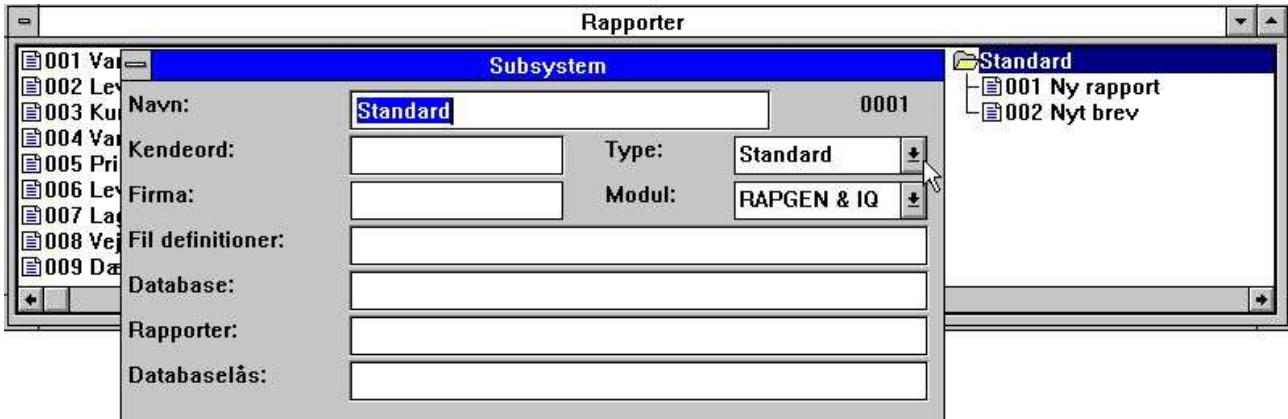

### 105. Definition af STANDARD subsystemet

Standardrapporterne medfølgende TRIO kan se ud som:

	0	1	2	3	4	5	6	7	8	9	10	11	12	13	14	15	16	17	18	19	20	
1																						
2	Dato:	99	99	99					*	??	*			Pr.	99	99	99	Side	9999			
3																						
4	*1*																					
5	*2*																					
6																						
7	*3*																					

### 106. Standard rapport

?? vil blive erstattet med rapportnavnet ved definition af en ny rapport.

Felterne \*1\*, \*2\* og \*3\* definerer standard font og farve for henholdsvis overskrifter, felter og totaler.

**NB: Hvis man senere geninstallerer eller opgraderer TRIO må standardrapporterne tilrettes igen !**

Standardrapporterne findes som filerne DM1001.dan og DM1002.dan i TRIO programstien.

## **11. Kompilering af rapporter**

## 11.1. Kompiler - rapporter 20-25% hurtigere

For at benytte en kompiler sammen med RAPGEN skal en ANSI C kompatibel kompiler installeres. Denne funktion kan kun anvendes, såfremt man har en C compiler installeret og RAPGEN er købt med licens for kompilering.

Såfremt der er installeret en kompiler kan alle rapporter genereret med RAPGEN kompileres og linkes. Denne proces kræver lidt mere tid første gang en rapport startes, men til gengæld vil udførelsen af rapporterne generelt blive 20-25% hurtigere.

I rapporter, der kompileres, har man desuden mulighed for at anvende alle funktioner, der findes i C/Windows standard biblioteker.

**c: if (#17>3) return(7);**

Ved at skrive c: foran en beregningslinie frakoples rapportgeneratorens syntaxcheck helt og overlades til kompileringen, kun felter oversættes.

### **11.1.1. Generering af programmet**

Første gang en rapport startes vil der blive genereret et C program til at udskrive denne, programmet lagres på disken og kaldes direkte næste gang rapporten startes uden ændringer. Under genereringen kombineres brugerens rapportdefinitioner såsom beregninger m.v. med rapportgeneratorens rutiner til et egentligt C program.

## Figur liste

1. Rapportoversigt.....	7
2. Hovedvinduet.....	8
3. Betjening via menu eller arbejdsbjælke .....	9
4. Andre knapper på arbejdsbjælke .....	9
5. Funktioner .....	10
6. GR Varegruppekartoteket .....	12
7. KU Valutakurskartotek.....	13
8. LE Leverandørkartoteket.....	13
9. VA Varekartoteket .....	14
10. Udskrift af Varegruppe kartoteket .....	15
11. Udskrift af Kurs kartoteket .....	15
12. Udskrift af Leverandør kartoteket.....	15
13. Udskrift af Vare kartoteket .....	16
14. Rapportoversigt og valg af ny rapport funktion .....	19
15. Oprettelse af ny rapport - prisliste .....	19
16. Installerede kartoteker .....	21
17. Rapportlinier og feltoversigt .....	26
18. Afslutning af ny rapport definition .....	27
19. Den færdige udskrift .....	27
20. Funktions hjælp.....	30
21. Ændring af feltets start position .....	31
22. Definition af et frifelt .....	37
23. Definition af feltformatet.....	40
24. Kriterier for automatiske totaler.....	43
25. Leverandørlisten, kun saldi over 500 kr. udskrives .....	44
26. Definition af selektioner .....	45
27. Afslutning af selektioner .....	46
28. Sletning af selektion .....	47
29. Beregninger i selektionerne.....	50
30. Selektion på beregnet felt - ELLER selektion .....	53
31. Beregninger .....	56
32. Beregning af lagerværdi.....	57
33. Ændring af oversættelse i beregninger.....	58
34. Søg / Erstat en tekststreng .....	59
35. NÅR, hvornår skal der beregnes.....	78
36. Aktivisering af funktions wizarden .....	81
37. Funktions wizard for NÅR kommandoen .....	81
38. Funktions wizard for READ .....	81
39. Betingede print linier .....	90
40. Total styring af print.....	95
41. Opbygning af sorteringsnøgle .....	104
42. Sortering på dele af felter .....	105
43. Faldende sortering .....	106
44. Definition af subtotal niveau .....	107
45. Liste med subtotaler, sorteret efter varegruppe .....	108
46. Sideskift for totalniveau .....	109
47. Udskrift med subtotaler .....	115
48. Udskrift kun med subtotaler .....	116
49. Udskrift med vejede totaler og subtotaler .....	121
50. Beregninger for vejede totaler .....	122
51. Behandling af en rapport.....	124
52. Listen uden beregnede totaler, dækningsgrad er forkert .....	129

53. Listen med beregnede totaler, lagerværdi er forkert .....	129
54. Listen med beregnede totaler og NÅR beregninger .....	129
55. Beregninger og totalfelter for beregnede totaler.....	130
56. Felter, der skal totaliseres .....	132
57. Eksempel på gruppetotaler.....	134
58. Definition af gruppetotal .....	134
59. Eksempel på flere grupper, den sidste 'undefineret' .....	136
60. Feltoversigten.....	142
61. Feltoversigt over felter fra andre kartoteker .....	142
62. Feltoversigt over felter fra anden filkanal .....	143
63. Saldoliste med kursomregning .....	155
64. Beregning af ny pris ud fra kurs og prislefaktor .....	156
65. Prisberegning med READ af flere kartoteker .....	156
66. Prisberegningen uden automatiske forbindelser .....	158
67. Opslag i samme kartotek flere gange .....	159
68. Alternative leverandører - flere opslag i samme kartotek .....	159
69. Eksempel på gruppetotaler.....	161
70. READ i forbindelse med totaler .....	161
71. Total lagerværdi opsamlet med START/NEXT/OM .....	163
72. Beregning for summering af lagerværdi .....	163
73. Flere løkker af START/NEXT/OM inden i hinanden .....	166
74. Leverandører ikke aktive siden d.30/6-1986.....	167
75. Selektion i forbindelse med START/NEXT/OM.....	167
76. Varer pr. leverandør med READH og LINIE .....	169
77. Selektion på varegruppe > 0 .....	170
78. Selektion i forbindelse med READH/LINIE .....	171
79. Totaler ved START/NEXT/OM .....	172
80. Definition af et leverandør brev .....	176
81. Kopiering af en rapport.....	178
82. Sletning af en rapport.....	179
83. Udskrift af definitioner .....	180
84. Rapportdefinitionen for leverandørliste saldo > 500.....	181
85. Rapport information .....	182
86. Keys fil editor .....	183
87. Start af udskrift .....	185
88. Data ved start .....	192
89. Printer opsætning .....	195
90. Server spool.....	198
91. Udskrift fra skærm printeren .....	203
92. Indsættelse af ekstra skærmprinter.....	204
93. Lagring af et skærmprint i en fil .....	205
94. Opsætning af en skærmprinter for Multi Output Format .....	207
95. Eksempel på opsætning af en TEKST printer, hvor udskriften vises med notepad .....	209
96. Eksempel på opsætning af HTML printeren til visning i Netscape .....	211
97. Eksempel på HTML output af en standard rapport vist med Netscape .....	212
98. Eksempel på HTML output af en ikke-standard rapport vist med Netscape.....	213
99. Eksempel på opsætning af RTF printer til visning med Microsoft Word .....	215
100. Eksempel på RTF output vist med Microsoft Word.....	215
101. Dokumentation af rapport og opstarts parametre .....	223
102. Dokumentation - ændret opstartsbillede .....	224
103. PARAMS("#1,7C,6O,le#3") på en varerapport .....	225
104. Input skærbilledet for PARAMS("#1,7C,6O,le#3").....	226
105. Definition af STANDARD subsystemet .....	229
106. Standard rapport.....	229

## Index

### A

ANSI.....228

### B

BASIC.....52

BEREGNINGER .....71

Beregningsfunktionen .....52

Betjening.....6;16;230

Breve.....172

Brugernavn.....22

### C

C-funktioner .....57

C-kode.....128

C-variabel.....39

### D

DATA-DICTIONARY .....3

DATAMASTER.....9;171

Dato .....214

Division.....58

Dokumentation .....177;219;220;221;231

### E

EFTER.....76;77;92;120;149;167

ELLER .....42;50;72;74;230

END .....165;200

Etiketter.....172

### F

Felt.....118;164

Felter.....26;129;231

Feltformat .....36

Feltoversigten .....139;231

Format .....201;204;209;212;231

FØRST .....76;92;99;222

### G

Generering .....229

Girokort .....172

Gruppe.....132;214;215

Gruppetotaler .....131

### K

Kartotek.....18

Kompiler .....228

Kompilering .....227

Kopifunktionen .....175

### L

Labels.....172

LET50;58;59;66;68;72;73;74;120;162;171

LINIE .....18;81;166;167;168;169;231

Logiske .....74

### N

#### NÅR

75;76;77;78;110;117;118;120;123;125;

126;230;231

### NEXT

150;160;161;162;163;164;165;169;231

NORMAL.....76;77;92

NOT .....73

### O

OCR.....52;172

OCR-linie.....52

OG.....42;71;72;74

OM .....150;160;161;162;163;164;169;231

Operander .....57

Oprettelse .....16;230

Opsætning.....204;231

Overskrift .....20;35

### P

Print .....94

#### PRINT

81;82;83;84;85;86;87;88;89;90;91;92;

93;94;95;97;98;99

Printer.....192;205;206;225;231

### R

#### RAPGEN

... 1;3;5;6;99;139;142;171;225;226;228

Rapportdefinitionen .....178;231

Rapportgeneratoren

.....3;4;7;8;15;18;36;40;46;52;128

Rapportlinierne.....23

Rapportnavn .....19

Rapportnummer .....17

#### READ

26;66;68;72;78;79;89;138;141;142;143

;144;145;146;148;152;153;156;158;161

;163;166;230;231

#### READH

.18;33;82;89;151;166;167;168;169;231

Regnenøjagtighed.....39

Relations-operatorer .....73

REM .....69

### S

Sekundær.....111

#### Selektion

.....45;46;49;50;164;167;168;230;231

Sideskift.....106;230

SIDST .....76;92;94

Skærmprinteren .....200

Skrivning.....80

Sletning .....44;176;230;231

Sortering.....100;101;102;230

Specialfelter.....61

#### START

150;160;161;162;163;164;165;169;231

SUBFUNKTIONER.....71

Subtotal ..... 104;112  
Summering.....161  
**T**  
TOTAL..... 77;159  
Totalnavn .....159

**U**  
Udskrift  
12;13;98;108;109;112;113;118;177;195  
;200;230;231  
**W**  
WRITE..... 80