

Deutsches Anwenderhandbuch

Copyright © (1990-2022) SW-Tools ApS
Duevej 23
DK-2680 Solrød Strand
Denmark
Phone: +45) 33 33 05 56
Mail: swtools@swtools.com
www: www.swtools.com

TRIO Freigabe Information (007.000)

22/11/01 / 2022-09-01 008.384

Inhaltsverzeichnis

Inhaltsverzeichnis.....	2
1. Einleitung	5
1.1. TRIO 32-Bit Freigabe.....	6
1.2. Diagramme	7
1.3. OLE 2.0 Unterstützung	8
1.4. Anwenderverwaltung.....	9
1.4.1. Listen Startstatistik und Warteschlangen.....	10
2. Installation	11
2.1. TRIO Installation von einer CD.....	12
2.2. Wahl der gewünschten TRIO-Komponenten	13
2.2.1. Installation eines UNIX-Servers per FTP	14
2.3. Server Programme.....	15
2.4. Versionsnummer	16
2.5. Lizenz.....	17
3. Data Dictionary	18
3.1. Feldanzahl erweitert auf 999	19
3.2. Fließendes Dezimalkomma	20
3.3. Tausendertrennung	21
3.4. Index Schlüsseldefinitionen, LOGICAL Index.....	22
3.4.1. Directory 00 Satznummer lesen	23
3.4.1.1. ACCESS bei Verwendung von SWODBC in nichtindizierten Dateien	24
3.4.2. Unterdrücken von IQ Suche bei speziellem Index (*xx)	25
3.4.3. Unterdrückung des Index-Update für einen speziellen Index.....	26
3.4.4. Anlegen eines Pseudoindexes (+xx)	27
3.4.5. Index Beispiel.....	28
3.4.6. Schlüsseloptionen, absteigender Index	29
3.5. Dateiverknüpfungs Definitionen	30
3.5.1. Mehrfach Verknüpfungen zur gleichen Datei mit Gross-/Kleinbuchstaben	31
3.5.2. Mehrfach Verknüpfungen zur gleichen Datei durch logischen Index.....	32
3.5.3. Vorgegebene Verknüpfungen bei READ	33
3.6. Packungstypen für Felder.....	34
3.6.1. Sekundäre Packungstypen.....	35
3.6.1.1. Parameter für sekundären Packungstyp	36
3.6.1.2. Standard für sekundäre Packung für BASIC Datum	37
4. Jahr 2000	38
4.1. Grundeinstellung.....	39
4.1.1. Datum Ausgabeformat	40
4.1.2. Format für interne Datumberechnung	41
4.2. Server- und Datei-Update	42
4.3. Sortieren nach Datum	43
4.4. DOS Datum.....	44
4.5. Änderungen der Datumfunktionen.....	45
4.6. Jahr 2001 Problem	46
4.7. Jahr 2005 Problem	47
4.8. Jahr 2010 Problem	48
4.9. Jahr 2100 Problem	49
4.10. Datum Eingabepfung	50
4.10.1. IQ Transaktionswahl, Datumeingabe.....	51
4.10.2. CHAIN Funktion, maskierte Datumeingabe	52
5. Datenbank Schnittstellentreiber.....	53
5.1. BASIC Schnittstellen.....	54
5.2. <u>NETBASIC</u> für CTRAS Funktionen	55

5.3. <u>Quattro</u> Schnittstelle für CTRAS	56
5.4. <u>Quattro</u> Schnittstelle mit 32 Bit FTP.....	57
5.4.1. Offline Verarbeitung von Quattro Dateien	58
5.4.2. Dateidefinitionen	59
5.4.3. <u>XBasic</u> und andere Schnittstellen mit 32 Bit FTP.....	60
5.5. <u>GLOBAL</u> 3000 Speedbase und Global 2000 ISAM/DMAM.....	61
5.6. <u>NAVISION</u> Financials	62
5.6.1. Installation von Navision Financials und C/FRONT	63
5.6.2. Installaion und Konfiguration der Navision Financials Schnittstelle	64
5.6.3. Import der Tabellendefinitionen	65
5.7. <u>CONCORDE</u> C5/XAL.....	66
5.7.1. Export der Concorde Dateidefinitionen	67
5.7.2. Installation und Konfiguration der Schnittstelle zu Concorde	68
5.7.3. Import der Tabellendefinitionen	69
5.8. <u>Btrieve</u> Version 5.10 und 6.15	70
5.8.1. Installation und Konfiguration der Schnittstelle zu Btrieve	71
5.8.1.1. Erweiterte Optionen	72
5.8.1.1.1. Öffnen einer Datei	73
5.8.1.1.2. Suffix Dateiname	74
5.8.1.1.3. Optionen Dateiname	75
5.8.1.1.4. Parameter	76
5.9. <u>ODBC</u> Treiberschnittstelle - Anwendungstyp	77
5.9.1. Type 1 - Unterstützung der Informix Datenbank Sperrung.....	78
5.9.2. Type 4 - ORDER BY	79
5.9.3. Typ 4096 - Alphanum. Felder dürfen NICHT leer sein.....	80
5.9.4. Typ 8192 - ODBC Treiber, die nur eine Tabellenverbindung unterstützen	81
5.10. <u>ISAM</u> Datenbankschnittstelle - Anwendungstyp	82
5.10.1. Typ 2 - Unterstützung des SAMSON Systems	83
5.11. <u>SSV</u> Datenbankschnittstelle	84
5.11.1. Schreiben Sortierungsindex	85
5.11.2. Länge des Vorspanns (Header).....	86
5.11.3. Erster Datensatz	87
5.11.4. Anlage Indexdatei > Sätze	88
5.11.5. CRLF beim Schreiben	89
5.11.6. Name der Indexdatei	90
5.11.7. Duplikate für >= Index	91
5.11.8. CRLF beim Lesen	92
5.11.9. Dateikomprimierung	93
5.11.10. Start Codetabelle.....	94
5.12. <u>Erweiterte</u> SSV Schnittstelle	95
5.12.1. Feste Satzlänge.....	96
5.12.2. Feste Blocklänge	97
5.12.2.1. Maximale Anzahl von Datensätzen	98
5.12.3. Feste Sätze/Block	99
5.12.4. Erstes freier Datensatz	100
5.12.5. Anzahl freier Datensätze	101
5.12.6. Nächster freier Datensatz	102
5.12.7. Dateiname Typ.....	103
5.12.8. Feldpackung Typen	104
5.12.9. Schlüsselfeldpackung Typen	105
6. Drucken	106
6.1. Erweiterungen für die Bildschirmausgabe	107
6.1.1. Speichern der Bildschirmausgabe in einer Datei	108
6.1.1.1. SCRPRF Funktion für Wiederaufruf einer IQ Ausgabe	109
6.2. Multi Output Format Drucker	110

6.2.1. Drucker Typ	111
6.3. Textdrucker, Druckertyp 1	112
6.3.1. Optionen	113
6.4. HTML Drucker, Druckertyp 2	114
6.4.1. HTML Ausgabe von Standardlisten.....	115
6.4.2. HTML Ausgabe von NICHT Standardlisten.....	116
6.4.3. Hintergrund, Logo und Browseschalter	117
6.5. RTF Drucker, Druckertyp 3.....	118
6.6. TXT Drucker, Druckertyp 4.....	119
6.7. SSV Drucker, Druckertyp 5	120
6.8. Optionen für Druckertyp 2 - 5.....	121
6.8.1. Ausgabe in Datei.....	122
6.8.2. Anzeige von Ausgabe mit	123
6.8.3. Definitionsdatei.....	124
6.9. Drucken von Etiketten	125
6.9.1. Drucken von Etiketten in RAPGEN	126
6.10. RAPGEN Startparameter.....	127
7. Berechnungen	128
7.1. Wizard Funktionshilfe	129
7.2. Externe DLL Funktionen	131
7.3. <u>DIALOG</u> Funktion für zusätzliche Eingabe	132
7.4. <u>PARAMS</u> Funktion für zusätzliche Listen Startparameter.....	133
8. Unterfunktionen	135
8.1. <u>DIALOG</u> - Funktion für zusätzliche Eingabe.....	136
8.2. <u>PARAMS</u> - Funktion für zusätzlichen Listen Startparameter (RAP).....	137
8.3. <u>FTP</u> - File Transfer Prozessor	138
8.4. <u>GETINFO</u> - Lesen zusätzlicher Programminformationen (IQ/DM)	139
8.5. <u>LINE</u> - Lesen bzw. Setzen der aktuellen Zeilennummer (IQ/DM)	140
8.6. <u>OBJECTGETSTRING</u> - Lesen des Index eines in einem Objekt gewählten Feldes (IQ/DM).....	141
8.7. <u>PRINT(LAB=</u> - Etikett Funktion (RAP)	142
8.8. <u>SCRPR</u> T - Nochmaliger Aufruf der Bildschirmausgabe (IQ)	143
8.9. <u>SHOW</u> - Anschalten/Abschalten/Anzeige/Ausblenden eines Feldes (IQ/DM)	144
8.10. <u>USERINFO</u> - Lesen der Anwenderinformation	145
Abbildungen.....	146
Index.....	147

1. Einleitung

Die TRIO-Version 007.XXX enthält eine Reihe von Verbesserungen, wie z.B. 32-Bit-Version, Graphik, OLE, FTP, zusätzliche Datenbankschnittstellen, Anwenderverwaltung und die Funktionshilfe 'Wizard'.

Für Kunden mit einem Wartungsvertrag sind die zusätzlichen Funktionen in der 16-Bit-Version kostenlos. Ein Update auf die 32-Bit Version ist dagegen kostenpflichtig, da die Anwenderverwaltung (einschl. Statistik und Warteschlangenverwaltung) ein selbständiges Modul ist.

1.1. TRIO 32-Bit Freigabe

Alle Module sind jetzt in einer 32-Bit Version für Windows 95 und NT verfügbar. Abgesehen von einer höheren Verarbeitungsgeschwindigkeit, die abhängig von dem Anwenderprogramm, zwischen 10 und 75% ausmacht, gibt es keine Unterschiede zwischen der 16-Bit und der 32-Bit Version. Die beiden Varianten unterscheiden sich in der Versionsnummer. Die freigegebene 16-Bit Version hat die Nummer 007.001, die 32-Bit Version die Nummer 007.301.

Für eine Reihe von Installationen gilt, daß ein 32-Bit Windows Server für NT X-Basic Systeme nicht mehr benötigt wird, was auch unnötigen Overhead beseitigt. Quattro Anwender, die die 16-Bit CTRAS benutzen, müssen bei der 16-Bit Version bleiben, da CTRAS nicht für 32-Bit freigegeben wird.

1.2. Diagramme

Die Diagrammfunktion bietet dem Anwender die Möglichkeit, Diagramme in Listen durch Aktivierung im Summendialogfenster zu generieren. Auch IQ- und DM-Programme können mit Diagrammen erweitert werden.

Unterschiedliche Diagrammformen stehen zur Verfügung: Balken, Kreise, Linien und XYZ-Koordinaten. Weiterhin wurden Berechnungsfunktionen für die erweiterte Kontrolle der Diagrammfunktion hinzugefügt. Eine detaillierte Beschreibung finden Sie im TRIO Diagramm Handbuch.

1.3. OLE 2.0 Unterstützung

Die Unterstützung von OLE 2.0 (Objekt Linking und Embedding) gibt dem Anwender die Möglichkeit, andere Windows Anwendungen in einer Liste, in IQ- oder DM-Programmen, die in TRIO definiert wurden, einzuflechten.

Es kann z.B. Microsoft Word benutzt werden, um ein Kundenanschreiben zu definieren. Es können auch Videofolgen in eine Artikelanfrage eingeflochten werden.

Die Handhabung ist sehr einfach, da ein OLE Objekt in TRIO als ein Feld, markiert als OLE, definiert wird, und in den Listen/IQ/DM einfach als Bildfeld eingesetzt wird. Das Einfügen des 'Bildinhaltes' selbst wird vom OLE Server Programm automatisch vorgenommen.

Es kann wahlweise eine Verknüpfung zu einem bestehenden Programm oder eine Einbettung des Objektes in eine TRIO Anwendung definiert werden. Das TRIO OLE Handbuch beschreibt diese Funktion in seinen Einzelheiten.

1.4. Anwenderverwaltung

Mit Hilfe der Anwenderverwaltung können die Zugriffsberechtigungen für die einzelnen Anwender bestimmt werden. Berechtigungen können generell für ein TRIO Modul oder für einzelne Dateien bzw. Felder erteilt werden (Lesen und/oder Schreiben).

Anwender können in Gruppen mit gleichen Berechtigungen oder individuell mit eigenen Berechtigungen eingerichtet werden. Dies gilt auch für Untersysteme. Das TRIO Anwenderverwaltung Handbuch beschreibt die Funktionen detailliert.

1.4.1. Listen Startstatistik und Warteschlangen

Eine Log-Datei enthält die Startinformationen der letzten 100 Läufe, und wird bei Aufruf der Liste angezeigt. Die darin enthaltenen Startparameter können für den neuen Start wiederverwendet werden. Es kann auch durch Klicken auf einen Log-Datei-Satz eine Laufzeitstatistik ausgegeben werden.

Warteschlangen für einzelne Aufgaben können angelegt werden. Anschließend kann eine Warteschlange wie eine normale Liste gestartet werden.

2. Installation

Die TRIO-Software wird auf einer CD-ROM ausgeliefert. Ferner wurde ein automatisches Startmenü hinzugefügt. Ein Dialogfenster für die Installation wird automatisch angezeigt, wenn die CD in einem Windows 95 System eingelegt wurde.

1. CDMENU Wahl

2.1. TRIO Installation von einer CD

Wählen Sie die Installation von TRIO von einer CD, wird automatisch ein Demosystem, das einen minimalen Platz auf der Festplatte belegt, eingerichtet. Alle Programme und Online-Hilfstexte (Handbücher) werden von der CD übernommen.

2.2. Wahl der gewünschten TRIO-Komponenten

Bei Installation von TRIO werden die zu installierenden Module/Komponenten angegeben.

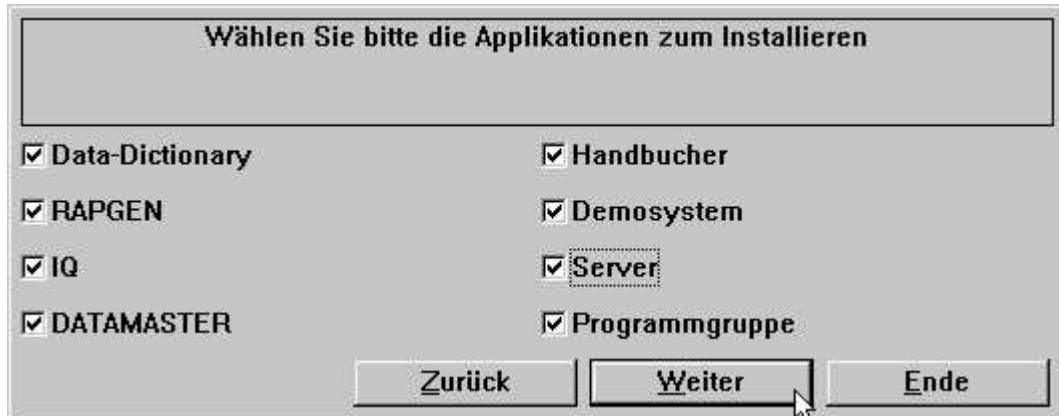

Wählen Sie bitte die Applikationen zum Installieren	
<input checked="" type="checkbox"/> Data-Dictionary	<input checked="" type="checkbox"/> Handbuecher
<input checked="" type="checkbox"/> RAPGEN	<input checked="" type="checkbox"/> Demosystem
<input checked="" type="checkbox"/> IQ	<input checked="" type="checkbox"/> Server
<input checked="" type="checkbox"/> DATAMASTER	<input checked="" type="checkbox"/> Programmgruppe

Zurück Weiter Ende

2. Installationsmenü

2.2.1. Installation eines UNIX-Servers per FTP

Das Installationsprogramm verfügt über einen automatischen FTP Zugriff für die Übertragung der Serverprogramme auf ein UNIX System. Hierfür muss die Komponente 'Server' angekreuzt werden. Je nach Auswahl des entsprechenden Servertypen (RM,HP, RS600,SCO und ICL) wird das passende Serverprogramm SWTUSOCK per FTP auf das Unix-System übertragen und dort ein Verzeichnis 'SWTOOLS' unter 'root' angelegt.

3. FTP Spezifikationen für eine Server Installation

2.3. Server Programme

Die neuen Server Programme sind auf-und abwärtskompatibel. Alte TRIO Versionen können mit der neuen Server Version arbeiten, und die neue TRIO Version unterstützt auch die alten Server Programme.

Nur die neuen Server Programme unterstützen die neuen Schnittstellen, und müssen deshalb installiert sein, wenn diese benutzt werden sollen. Stabilität und Geschwindigkeit wurden durch Blockung von Netzwerk Paketen erheblich verbessert.

Bisher galt für OS/2 Clientsysteme in einem TCPIP-Netzwerk, daß mehrere gleichzeitige Prozesse den Server blockieren konnten. Dieses Problem ist jetzt gelöst.

2.4. Versionsnummer

Die TRIO Versionsnummer wird automatisch im Anmeldefenster angezeigt, wenn die Anwenderverwaltung aktiv ist. Zusätzlich kann die Versionsnummer nach Auswahl einer Komponente ueber das Menü HILFE / INFO angezeigt werden.

4. TRIO Versionsnummer

Die 2 Varianten (16 Bit / 32 Bit) sind aus der Versionsnummer ersichtlich. Wie im Beispiel, heißt die 32-Bit Versionsnummer 007.3xx. Auf die Versionsnummer 007.xxx (16 Bit) werden 300 (32 Bit) addiert.

2.5. Lizenz

TRIO 32-Bit erfordert einen eigenen Lizenzcode.

Die Anwenderverwaltung erfordert einen zusätzlichen Lizenzcode.

Anwender ohne Wartungsvertrag müssen auch für TRIO 16-Bit einen neuen Lizenzcode beantragen.

Der neue Lizenzcode für TRIO Version 007 kann auch parallel für die Version 006 benutzt werden. In diesem Fall muß jedoch die Produkttabelle von Version 006 (Textdatei LICENSSPR.SSV), auf den neuesten Stand gebracht werden, da alle Produktcodes den Lizenzprogrammen bekannt sein müssen. Die alte Produkttabelle LICENSSPR.SSV wird mit der neuen Produkttabelle überkopiert.

3. Data Dictionary

Änderungen im Feldformat wurden vorgenommen und neue Packungstypen zur Unterstützung neuer Datenbanksysteme wurden eingeführt.

Logische Indexdefinitionen wurden implementiert, um Definitionen von Pseudoschlüssel für nicht-indizierte Dateien zu erlauben. In diesem Zusammenhang wurde auch der READ Befehl überarbeitet.

Das Jahr 2000 bestimmt die zusätzliche sekundäre Packung (Berechnung) in Feldern.

3.1. Feldanzahl erweitert auf 999

Die Anzahl der Felder in den Dateidefinitionen wurde von 499 auf 999 erweitert.

3.2. Fließendes Dezimalkomma

Mit der Angabe 9,5? im Feldformat kann ein Feld definiert werden, daß bei der Ausgabe 0 bis 5 Dezimalstellen angibt, abhängig vom Feldinhalt.

3.3. Tausendertrennung

Die Tausendertrennung für 6- oder 8-stellige Werte wurde realisiert.

,6, oder ,8, für Datumsfelder (,4, z.Zt. reserviert)

,6,0 und ,8,0 und ,4,0 kann für die Ausgabe von Tausenderwerten benutzt werden

3.4. Index Schlüsseldefinitionen, LOGICAL Index

Die Bedeutung von Index / Directory Nummern wurde überarbeitet.

Wird auf einen Index mit READ(xx.NN), z.B. beim Start einer Liste oder beim Lesen einer Datei zugeriffen, verweist man auf die ZEILENUMMER in den Indexdefinitionen.

Die Zeilennummer wird jetzt zu einer LOGISCHEN INDEXNUMMER, die eventuell das physikalische Directory angibt, das in der Datei gespeichert ist.

Da die Indexzeilen früher entsprechend der Directorynummer der Datei sortiert wurden, gilt für alle bestehende Definitionen ZEILE=DIRECTORY. Es können also keine Probleme in der Rückwärtskompatibilität entstehen.

Diese Sortierung wurde entfernt, ausgenommen für DATAMASTER Dateien. Als Folge davon können Sie jetzt die Indizes in der von Ihnen gewünschten Folge definieren. Die Indexfolge wird z.B. im Zusammenhang mit Suchen in IQ Anfragen verwendet.

Die DIRECTORY NUMMER, die in einer Schlüsseldefinitionszeile angegeben ist, wird ausschließlich vom Datenbanktreiber für das physikalische Suchen in einem Directory benutzt. Es besteht kein Zusammenhang mit der INDEXNUMMER NN in READ(xx.NN).

Ein DIRECTORY kann mehrfach als LOGISCHE INDEXZEILE auftreten. Hiermit können unterschiedlich aufgebaute Suchschlüssel definiert werden. Dies wird ab und zu in BASIC Dateien benutzt, z.B. können unterschiedliche "XX" Konstanten als logische Indizes angegeben werden, ohne daß eine komplette Kopie der Dateidefinitionen nötig ist.

3.4.1. Directory 00 Satznummer lesen

Es kann auch im Index, verbunden mit dem Directory 00, also mit der Satznummer lesen, definiert werden. Dieser Index kann beim Start einer Liste, wie jeder andere Index, gewählt werden. Sie können auch ein KNIR Feld (Key Not In Record) bestimmen, das als Satznummer benutzt wird, wenn dieser Index zur Anwendung kommt.

3.4.1.1. ACCESS bei Verwendung von SWODBC in nichtindizierten Dateien

Microsoft ACCESS hat Probleme beim Zugriff auf nichtindizierte Dateien. Durch Definition des Index 00 wird dieses Problem übergangen.

3.4.2. Unterdrücken von IQ Suche bei speziellem Index (*xx)

Einer oder mehrere Indizes können bei einem IQ Suchvorgang unterdrückt werden. Hierfür muß die Directorynummer als *XX angegeben werden. Der Index wird übersprungen, falls man nicht gesondert angibt, daß der Suchvorgang vorgenommen werden soll.

3.4.3. Unterdrückung des Index-Update für einen speziellen Index

Die Angabe -XX als Directorynummer bewirkt, daß für BASIC Dateien kein Update entsprechend der Indexdefinition vorgenommen wird . Dies kann benutzt werden, wenn Mehrfachschlüssel für eine Datei definiert werden.

3.4.4. Anlegen eines Pseudoindexes (+xx)

- DIESE FUNKTION IST Z.ZT. NICHT FREIGEgeben -

Die Angabe von +XX als Directorynummer, wobei XX ein nicht vorhandenes physikalisches Directory ist, bewirkt, daß intern für die erweiterte SSV Schnittstelle ein nutzbarer Index konstruiert wird. Setzen Sie XX-Zeilenummer immer so, daß der physikalische Index dem benutzten logischen Index entspricht.

Der Index kann benutzt werden, als sei er physikalisch vorhanden. Wird ein Server im System benutzt, wird der Index auf dem Server, nicht auf dem lokalen PC, konstruiert.

Aufgrund der Komplexität dieser Funktion wird die endgültige Freigabe erst nach weiteren intensiven Tests erfolgen. Die vorläufige Testfreigabe kann für Sie jedoch von Interesse sein.

3.4.5. Index Beispiel

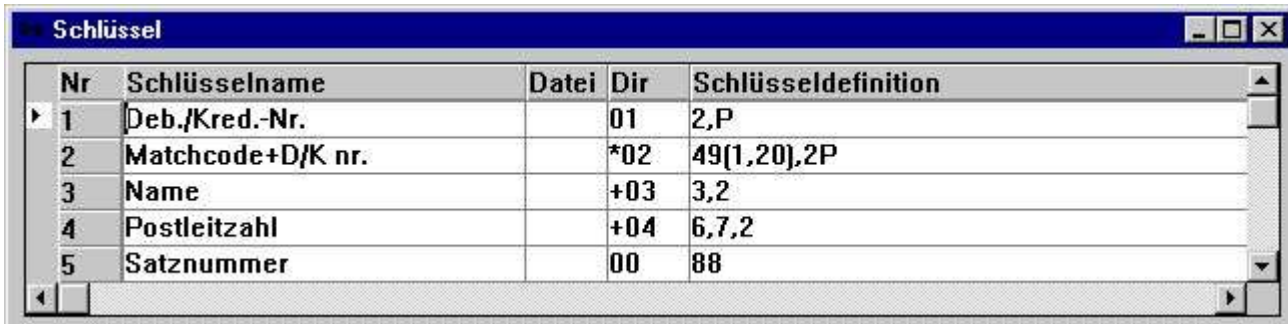

Nr	Schlüsselname	Datei	Dir	Schlüsseldefinition
1	Deb./Kred.-Nr.		01	2,P
2	Matchcode+D/K nr.		*02	49(1,20),2P
3	Name		+03	3,2
4	Postleitzahl		+04	6,7,2
5	Satznummer		00	88

5. Beispiel eines Pseudoindex und Satznummer Definition

3.4.6. Schlüsseloptionen, absteigender Index

Folgende Schlüsseloptionen wurden hinzugefügt:

I = Invertierung aller Bits im Schlüsselfeld (absteigender Index)

C = Nur GLOBAL Dateien, Unterdrückung des DMAM Index

S = Nur GLOBAL Dateien, keine Invertierung des VorzeichenBits in numerischen Feldern

· Eine Indexdefinition wie z.B. 5I,2 invertiert alle Bits in Feld 5, also absteigender Index.

3.5. Dateiverknüpfungs Definitionen

Wenn bei einem READ(xx.NN) mit NN auf die Zeilennummer des logischen Index verwiesen wird, geschieht dies auch bei der Definition von Dateiverknüpfungen in den Dateidefinitionen. Für eine Verknüpfung muß in der Spalte DIRECTORY die Zeilennummer des logischen Index angegeben werden. Diese wird dann beim Lesen der Datei benutzt.

3.5.1. Mehrfach Verknüpfungen zur gleichen Datei mit Gross-/Kleinbuchstaben

READ(xx) sucht nach einer Verknüpfung zur Datei xx zuerst mit Kleinbuchstaben, und anschließend, falls nicht gefunden, auch mit Großbuchstaben. XX, Xx, xX, xx gibt also unterschiedliche Verknüpfungen an.

Die Sortierung von Dateiverknüpfungen wurde so geändert, daß alle Verknüpfungen zu einer Datei gemeinsam angezeigt werden (unabhängig Groß-/Kleinschreibung).

3.5.2. Mehrfach Verknüpfungen zur gleichen Datei durch logischen Index

READ(xx.02) benutzt den logischen Index 02 als Verknüpfung zur Datei xx. Dies kann auch dazu benutzt werden, mehrere Verbindungen mit unterschiedlichen Feldern anzugeben.

3.5.3. Vorgegebene Verknüpfungen bei READ

READ(aa.bb) liest die Datei bb unter Verwendung der Verknüpfung aa->bb.

READ(aa.bb.02) liest die Datei bb unter Verwendung der Verknüpfung aa->(bb logischer Index 2)

3.6. Packungstypen für Felder

Folgende Packungstypen wurden hinzugefügt:

Typ	Name	gespeichert als	Anwendung
1053	LDCHARR	Rechtsbündig, kein extra Byte wie 1043	C-Isam
1121	NAVI_STR	Textfolge	Navision P5
1122	NAVI_DATE	Datum	Navision P6
1123	NAVI_TIME	Uhrzeit	Navision P3
1124	NAVI_BLOB	Binäres großes Objekt	Navision
1125	NAVI_BOOL	Boolean	Navision P2
1126	NAVI_S16	Kurz	Navision P7
1127	NAVI_S32	Lang	Navision P8
1128	NAVI_U8	Zeichen (byte)	Navision P1
1129	NAVI_ALFA	Textfolge mit 1.byte=Länge	Navision P
1130	NAVI_BCD	Betrag	Navision P9
1131	NAVI_O32	Optionskode	Navision P4

3.6.1. Sekundäre Packungstypen

Im Zusammenhang mit den Jahr 2000 Erweiterungen wurde es notwendig, einen sekundären Packungstyp einzuführen. Dieser Packungstyp kann so verstanden werden, daß eine festgelegte Berechnung nach Lesen und Entpackung des Feldes entspr. Packungstyp Pxxxx, bzw. vor Packung und Rückschreiben, vorgenommen wird.

Der sekundäre Packungstyp Vxxx wird im Feldformat angegeben wie: ,6,V1

Typ	Name	Berechnung	(Standard) Parameter ZZ
V	JJMMTT	Kurzdatum JJMMTT -> JJJJMMTT	(50) Jahr 2000 wenn JJ<=ZZ
V1	TTMMJJ	Kurzdatum TTMMJJ -> JJJJMMTT	(50) Jahr 2000 wenn JJ<=ZZ
V2	TTTTTT	Tagesnr. TTTTTT -> JJJJMMTT	(0) Basistag V2.BASENUMBER
V3	NXU2000	Basic ungepackt ZJmdd, Z=?@ABC - -> 00-09	Keine
V4	NXP2000	Basic gepackt ZJmdd, Z=Leerst.+, -. --> 0-4	Keine
V8	OCTAL	Konvertierung von oktal bei Lesen, "1234" -> 668	Keine
V16	HEXA	Konvertierung von hex bei Lesen, "abcd" -> 43981	Keine

3.6.1.1. Parameter für sekundären Packungstyp

Zusammen mit dem sekundären Packungstyp kann ein Parameter angegeben werden, z.B. ,6,V1.30.

Hiermit kann die Standardkonvertierung von/zu Kurzdatum Formaten außer Kraft gesetzt werden.

3.6.1.2. Standard für sekundäre Packung für BASIC Datum

Für Kurzdatumfelder (,6,) in BASIC Dateien ist die sekundäre Standardpackung in numerischen Feldern V, in alphanumerischen V3, und V4 in gepackten Feldern.
Diese Regeln gelten auch für Schlüsselfelder, die ein Kurzdatum enthalten.

4. Jahr 2000

Da TRIO mit einer Reihe unterschiedlichen Dateisystemen zusammenarbeiten kann, treten alle möglichen Formen von Jahr 2000 Verarbeitungen auf.

Im Zusammenhang mit der X-Basic COMET Unterstützung wurde das Datum in reiner alphanumerischen Form und gepackt in Indexfeldern hinzugefügt (siehe Packungstypen).

4.1. Grundeinstellung

Die Grundeinstellung für TRIO enthält jetzt eine X-Markierung. Jedes Datum wird intern als JJJJMMTT behandelt, unabhängig davon, wie das Datum in der entspr. Datei gespeichert ist. Dies bewirkt, daß Berechnungen unabhängig von den manchmal komplexen Regeln, die die Jahr 2000 Problematik behandeln, definiert werden können.

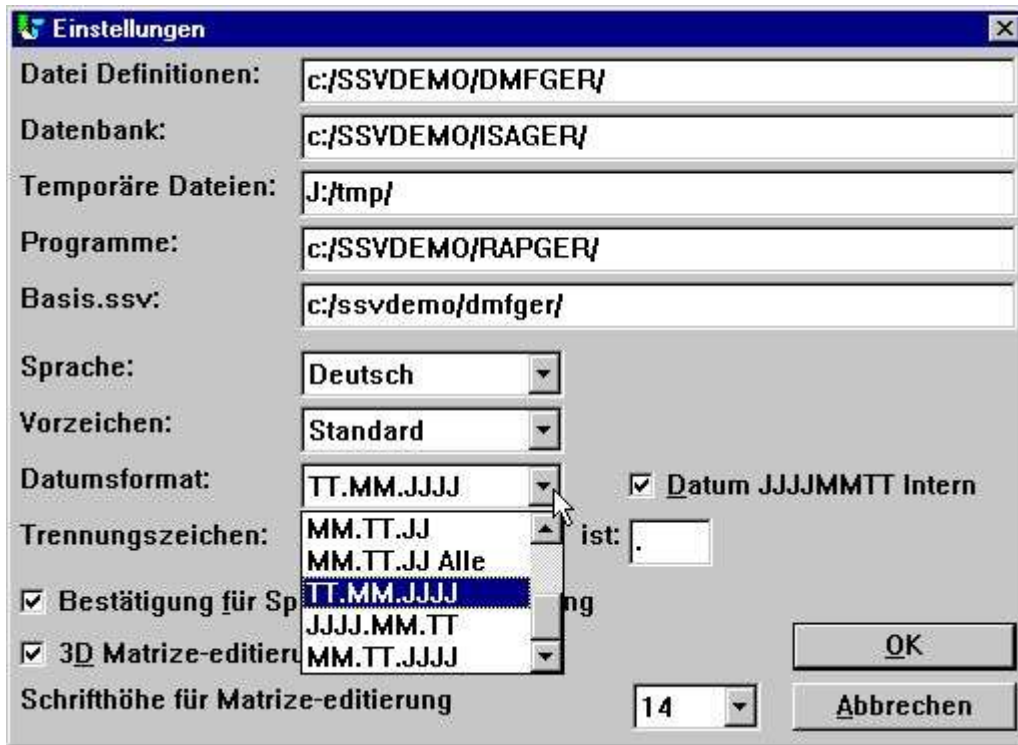

6. Grundeinstellung

4.1.1. Datum Ausgabeformat

Die Möglichkeit der Datumsausgabe TT.MM.JJJJ und MM.TT.JJJJ (amerikanisch) wurde hinzugefügt.

0 =	Keine Konvertierung		
1 =	,6,	->	TT.MM.JJ
2 =	,6,	->	JJ.MM.TT
3 =	,6, und ,8,	->	TT.MM.JJ, ,8,& -> TT.MM.JJJJ
4 =	,6, und ,8,	->	JJ.MM.TT ,8,& -> JJJJ.MM.TT
5 =	,6,	->	MM.DD.JJ
6 =	,6, und ,8,	->	MM.DD.JJ ,8,& -> MM.TT.JJJJ
7 =	,6,	->	TT.MM.JJ, ,8, -> TT.MM.JJJJ
8 =	,6,	->	JJ.MM.TT ,8, -> JJJJ.MM.TT
9 =	,6,	->	MM.TT.JJ ,8, -> MM.TT.JJJJ

Beachten Sie Bitte auch die Option TT.MM.JJ-All mit der Möglichkeit, auch die Ausgabe ,8, JJJJMMDD zu überschreiben.

Ein ,6, Feld wird für einen besseren Ausdruck als ,6,& behandelt, also Unterdrückung vorangestellter Nullen.

4.1.2. Format für interne Datumberechnung

- BITTE VORSICHT, WENN SIE DIESE OPTION AKTIVIEREN -

Wird das Datum in der Kurzform JJMMTT gespeichert, müssen Sie dies bei der Berechnung in Listen und IQ Programmen mit einem Datum berücksichtigen.

Bisher kann eine Berechnung mit auf dem ,6, Feld #47 wie folgt geschrieben sein:

IF 19000000+#47>#DD LET #99=1

Aktivieren Sie die JJJJMMTT Berechnungsoption, wird jedes Kurzdatum beim Lesen(Schreiben) von Dateien in das lange Format JJJJMMTT Jahr 19xx/20xx umgewandelt.

In diesem Fall müssen Sie also Ihre Berechnung wie folgt ändern:

IF #47>#DD LET #99=1

Es ist natürlich vorzuziehen, daß die Umwandlung automatisch erfolgt. Bitte seien Sie sehr sorgfältig, wenn Sie diese Option benutzen.

4.2. Server- und Datei-Update

Beachten Sie Bitte, daß das Schreiben in eine Datei die Server Version 007.001 erfordert, wenn die Indexschlüssel mit Kurzdatumkonvertierung aufgebaut werden sollen.

4.3. Sortieren nach Datum

Sortiert man nach einem Kurzdatum ,6, Feld wird die Sortierdatei mit ,8, Feldern eingerichtet. Die gleiche Regel gilt für Gruppensummen im Listgenerator.

Jahr 2000 wird auch korrekt sortiert, wenn ORDER BY in einem ,6, Kurzdatumfeld benutzt wird.

4.4. DOS Datum

DOS und gleichartige Systeme geben den Wert 100 für das Jahr 2000.

Ein Datumfeld ,6, oder ,8, mit einem Wert zwischen 1.000.000 und 1.999.999 wird als Jahr 2000 angenommen.

4.5. Änderungen der Datumfunktionen

Alle Datumfunktionen können mit dem Jahr 2000 arbeiten und rechnen.

Der eingebaute Kalender für die WORKD Funktion wurde bis zum Jahr 2010 erweitert. Bitte ändern Sie entsprechend die individuelle Tabelle(Tabellenname), wenn Sie Arbeitstagberechnungen durchführen.

4.6. Jahr 2001 Problem

Beachten Sie bitte, daß die FNY Funktion Probleme bekommt, wenn ein TTMMJJ Datum übergeben wird:

FNY(31.03.98) = 1998.03.31 ok

FNY(31.03.00) = 2000.03.31 ok

FNY(31.03.01) = 2031.03.01 JJMMTT ist vorzuziehen anstelle von TTMMJJ

4.7. Jahr 2005 Problem

In gepackten BASIC Schlüsselfeldern wird das erste gepackte Zeichen als Jahr 2000 angenommen, wenn dies keine Ziffer ist. Fünf solche Zeichen stehen zur Verfügung: Leerstelle, Plus, Komma, Minus, Punkt, also für Jahr 2000 bis 2004.

4.8. Jahr 2010 Problem

In ungepackten BASIC Schlüsselfeldern wird das erste Zeichen als Jahr 2000, wenn dieses ein Fragezeichen (?) ist. Dies ermöglicht die Jahre 2000-2009.
TRIO behandelt ?@ABCDEF... auch als Jahr 200x,201x,202x,... .

4.9. Jahr 2100 Problem

Nach Addieren des Jahres zum Kurzdatum JJMMTT wird Jahr 2000 angenommen, wenn JJ kleiner als 50 ist.

Überschreitet das Systemdatum das Jahr 2050, gilt die gleiche Regel für das nächste Jahrhundert.

4.10. Datum Eingabeprüfung

Bei Eingabe eines Datums gelten die folgenden Regeln in der gegebenen Reihenfolge:

0. Eingabe 0 -> 0
 1. Eingabe TT -> TT+MMJJJJ von Systemdatum
 2. Eingabe TTMM -> TTMM+JJJJ von Systemdatum
 3. Eingabe TTMMJJ -> TTMMJJ+TT von Systemdatum
 4. Eingabe TTMMJJJJ -> TTMMJJJJ, wird auch in ,6, Feldern akzeptiert
 5. Datumprüfung entspr. Grundeinstellung
 6. Falls unkorrekt, Prüfung nach: TTMMJJJ, JJJJMMTT und MMTTJJJJ
- .

4.10.1. IQ Transaktionswahl, Datumeingabe

Benutzen Sie die Transaktionswahl in IQ für die Datumseingabe, wird die Eingabe und das Datumfeld an die FNY Funktion weitergereicht, um sicherzustellen, daß das Jahr richtig gesetzt ist.

4.10.2. CHAIN Funktion, maskierte Datumeingabe

Benutzen Sie CHAIN, um eine Liste zu starten, wird das Datum, das von der Funktion weitergereicht wird, wie ein bei Start manuell eingegebenes Datum behandelt.

5. Datenbank Schnittstellentreiber

Die Anzahl der Datenbankschnittstellen für TRIO wächst ständig und gibt dem Anwender neue Möglichkeiten, mit unterschiedlichen Plattformen zu arbeiten.

5.1. BASIC Schnittstellen

Im folgenden werden die zur Verfügung stehenden BASIC Schnittstellen beschrieben:

Typ	TRIO Schnittstelle	Andere Software vorausgesetzt	WRITE	Bits
XBasic-Unix	XBasic		Write	
	CTRAS (Library) CTRAS	CTRASX.DLL	Write	nur 16
XBasic-NT Quattro	X-Basic			
	CTRAS Quattro (FTP)	CTRASQ.DLL SSQ	Write	nur 16 32 empfohlen
X/Net	X/Net			
Netbasic	Netbasic			
	CTRAS	CTRASQ.DLL (Netbasic)	Write	nur 16
Unibasic	Unibasic			
Surfbasic	Unibasic			
CX-Basic	Unibasic			
OpenBasic	OpenBasic			

5.2. NETBASIC für CTRAS Funktionen

Für NETBASIC kann eine CTRAS-gleiche DLL von Ihrem Netbasic-Lieferanten geliefert werden. Dies gibt Ihnen die Möglichkeit, Netbasic Dateien sowohl zu lesen als auch schreiben zu können.

Die DLL muß installiert werden, wenn Sie eine Netbasic Version 4.29 oder größer haben. Kleiner der Version 4.29 können Sie die in SW-Tools eingebaute Schnittstelle benutzen.

Verwenden Sie diese DLL, sollten Sie den Installationsanleitungen für CTRAS Schnittstellen folgen. Ferner müssen Sie eine gesonderte CTRAS (2013) Lizenz für TRIO haben.

Ungleich der Schnittstelle für Quattro/XBasic erlaubt die CTRAS Schnittstelle rückwärtiges Lesen von Netbasic Dateien.

5.3. Quattro Schnittstelle für CTRAS

Beachten Sie Bitte, daß die Funktionen für Quattro der CTRAS Bibliothek nur für 16-Bit gelten und nicht freigegeben werden, da eine 32-Bit Version bald erwartet wird.

Aufgrund verschiedener Probleme mit der Schnittstelle wird auch keine 16 Bit Windows Server Version mit TRIO freigegeben. Stattdessen kann die weiter unten beschriebene FTP Quattro Schnittstelle mit TRIO 32-Bit benutzt werden.

5.4. Quattro Schnittstelle mit 32 Bit FTP

Eine Alternative zu der vielleicht etwas langsamen CTRAS Schnittstelle kann den Quattro-Anwendern, die eine Netzwerkverbindung und den SSQ FTP Server benutzen, angeboten werden.

Die Schnittstelle benutzt FTP, um komplette Quattro Dateien zu übernehmen, anstelle des Lesens von einzelnen Sätzen. Nach der Übernahme wird ein lokales Lesen der Datei im Quattro Format durchgeführt. Um lange Dateinamen zu erlauben, empfehlen wir, die 32-Bit Version zu benutzen. Hiermit können Konflikte umgangen werden, die entstehen können, wenn Dateinamen in das Format xxxxxxxx.xxx für die 16-Bit Versionen umgewandelt werden sollen. Die Dateien werden kopiert, wenn diese von einem List-/IQ- Programm geöffnet oder von ODBC angesprochen werden. Die Update-Frequenz kann eingestellt werden für z.B.: immer, per Stunde, per Tag o.ä.

Datenbank Schnittstelle anpassen			
Treiber	Quattro	OK	
Interner Typ	Quattro	Abbrechen	
Beschreibung	Quattro		
Pfad Home-Verzeichnis	c:\dok\isa\	Löschen	
Anwender	cms		
Kennwort	***	Company	
Server	200.0.0.9		
Zugriffsart	ftp	Min	1440
Server-Kennwort			
Zeichenkonvertierung	001 Danish UNIX Buildin		
Zugriff nur lesend	Nein		

7. *Einstellung von Quattro mit FTP*

Aktiviert man die Zugriffsart FTP, muß auch ein Wert in das Feld MIN eingegeben werden. Hier gibt man die Anzahl Minuten zwischen dem FTP Transfers einer Datei an, oder mit anderen Worten, wie alt dürfen die Daten sein, bevor ein neuer Update erfolgt.

Im obigen Beispiel wurde 1440 eingegeben, also 24 * 60 Minuten, d.h. daß einmal täglich ein Update vorgenommen wird.

Gibt man 0 ein (oder leer) erfolgt der Update jede Stunde.

5.4.1. Offline Verarbeitung von Quattro Dateien

Gibt man den Wert -1 in MIN ein, erfolgt kein Datentransfer, und man arbeitet mit den Dateien, die man früher einmal von der Quattro erhalten hat.

Kann eine Datei aufgrund von fehlerhafter Verbindung nicht übertragen werden, wird eine entsprechende Fehlermitteilung ausgegeben. Steht eine früher übertragene Datei zur Verfügung, benutzt das Programm die Daten dieser Datei.

Es können auch Dateien manuell vom Quattro System auf den PC mit FTP oder Tapetransfer übertragen werden. Die Quattro Schnittstelle arbeitet mit binären Kopien der Quattro Dateien, einschl. Vorspann (Header Block).

5.4.2. Dateidefinitionen

Die Möglichkeit des direkten Imports von Quattro Dateidefinitionen besteht nicht. Die Dateidefinitionen müssen also auf eine andere Weise übernommen werden.

5.4.3. **XBasic** und andere Schnittstellen mit 32 Bit FTP

In der Praxis können Sie eine beliebige eingebaute Schnittstelle benutzen, um mit FTP Dateien zu übertragen und anschließend lokal zu verarbeiten. Die XBasic Schnittstelle auf einem RM System kann z.B. wie folgt eingestellt werden:

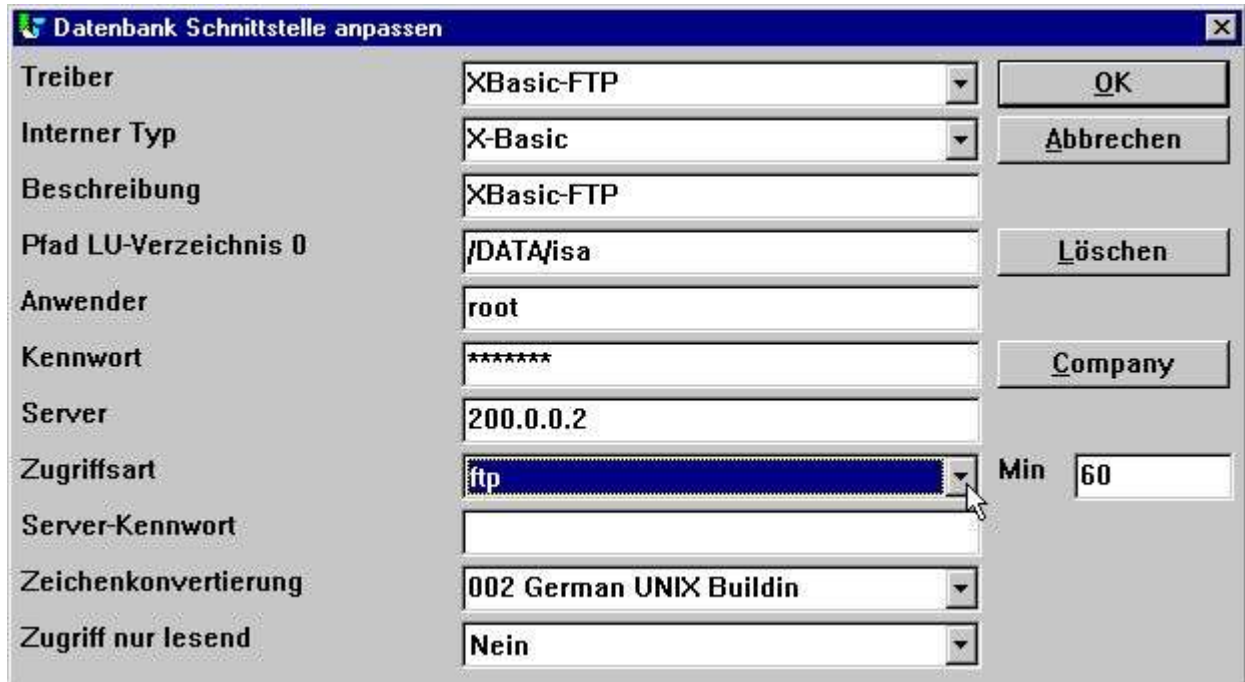

8. Einstellung von XBasic für FTP

Es steht jedoch nur ein Adressweg zur Verfügung, d.h. der lokale Adressweg wird identisch mit dem Adressweg auf dem Server. Der lokale Adressweg wird, falls nicht vorhanden, automatisch eingerichtet.

Beachten Sie Bitte, daß die XBasic Schnittstelle, auch in CTRAS Write Mode, auf einem UNIX System verwendet werden kann, auch wenn XBasic selbst nicht installiert ist.

5.5. GLOBAL 3000 Speedbase und Global 2000 ISAM/DMAM

TRIO unterstützt jetzt diese Systeme. Eine gesondert Anleitung hierfür ist auf Wunsch erhältlich.

5.6. NAVISION Financials

Die TRIO 32-Bit Version und der ODBC Treiber bieten jetzt über das C-Front Modul eine Schnittstelle zu NAVISION Financials. Das C-Front Modul muß auf dem Anwendersystem installiert sein. Lesen und Schreiben (Read/Write) sind implementiert. C/Front Version 1.2 oder größer werden unterstützt.

5.6.1. Installation von Navision Financials und C/Front

Installieren Sie NAVISION Financials und C/Front z.B. im Directory e:\fin. Versichern Sie sich, daß die 'path environment variable' das Directory e:\fin enthält. Ändern Sie diese Variable, muß das Windows System neu gestartet werden.

5.6.2. Installaion und Konfiguration der Navision Financials Schnittstelle

Folgen Sie der Anleitung für die Installation der ODBC Treiberschnittstelle in TRIO. Die Schnittstelle für NAVISION heißt 'Navision Financials'. Mit Hilfe der Funktion 'Datenbank Schnittstelle' können Sie 'Navision Financials' aufrufen. Die folgenden Einstellungen entsprechen der als Beispiel beschriebenen Installation.

Treiber	Navision	OK
Interner Typ	Navision Financials(19)	Abbrechen
Beschreibung	Navision	
Pfad Home-Verzeichnis	f:\fin\database.fdb	Löschen
Anwender		
Kennwort		Company
Server		
Zugriffsart	normal	
Server-Kennwort		
Zeichenkonvertierung	Keine	
Zugriff nur lesend	Nein	

9. Beispiel: Einstellung der Navision Financials Schnittstelle

Benutzen Sie C/Front mit TCP/NETB als Serververbindung, wird das Feld 'Server' für die Eingabe 'server,typ' benutzt, wobei 'Server' der Servername und 'Typ' TCP oder NETB ist.

5.6.3. Import der Tabellendefinitionen

Im Menü 'Dateien' -> 'Import ODBC Definitionen...' können Sie die Schnittstelle 'Navision Financials' wählen, um die gewünschten (alle oder einige) Tabellendefinitionen zu importieren.

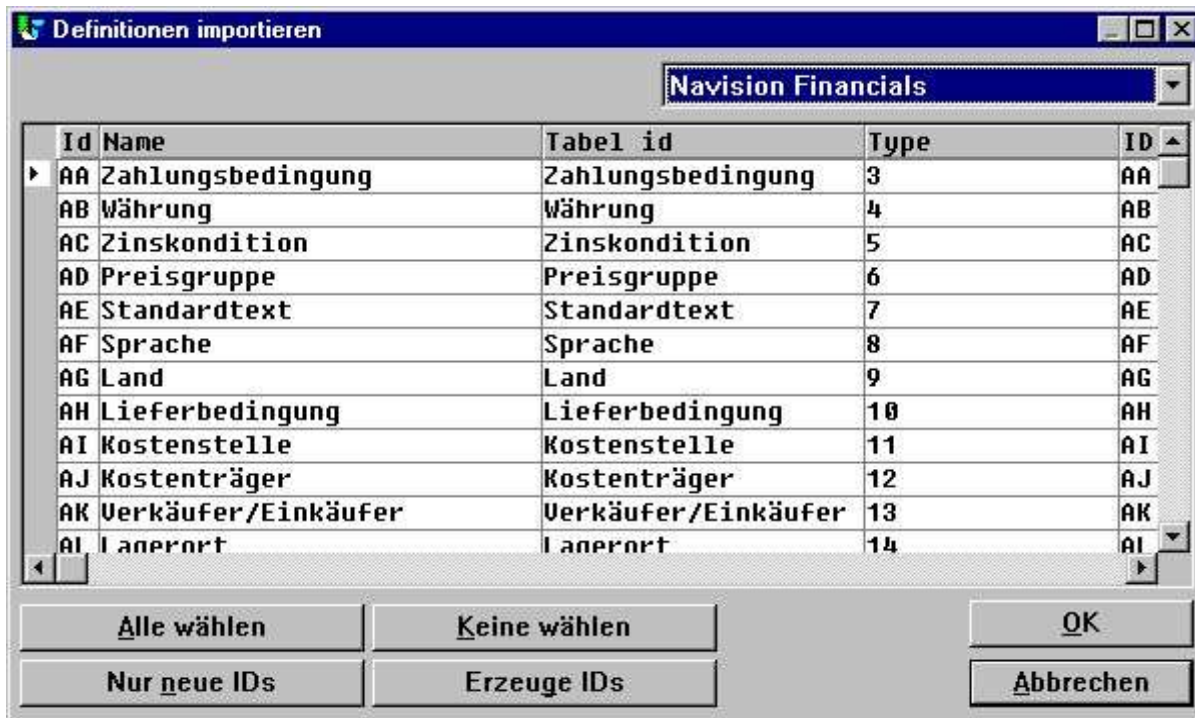

10. Import der Navision Tabellendefinitionen

5.7. CONCORDE C5/XAL

Eine Concorde C5/XAL Schnittstelle in 16-Bit oder 32-Bit Version als Read Only steht für TRIO und den ODBC Treiber zur Verfügung.

5.7.1. Export der Concorde Dateidefinitionen

Ist Concorde z.B. unter dem Directory e:\concorde installiert, müssen zuerst alle Dateidefinitionen in eine .DBD Datei übertragen werden.

Hierzu müssen Sie sich als 'Supervisor' anmelden (login) und das Menü 'Generell' -> 'Erweiterungen' -> 'Entwicklung' wählen. In diesem Menü wählen Sie 'Export' -> 'DBD' -> 'Alle + Enum'. Die exportierte Datei wird unter dem gleichen Directory wie Concorde gespeichert, also in diesem Fall e:\concorde.

5.7.2. Installation und Konfiguration der Schnittstelle zu Concorde

Folgen Sie der Anleitung für die Installation der ODBC Treiberschnittstelle in TRIO. Die Schnittstelle für CONCORDE heißt 'Concorde C4' oder 'Concorde C5/XAL'. Mit Hilfe der Funktion 'Datenbank Schnittstelle' können Sie 'Concorde' aufrufen. Die folgenden Einstellungen entsprechen der als Beispiel beschriebenen Installation.

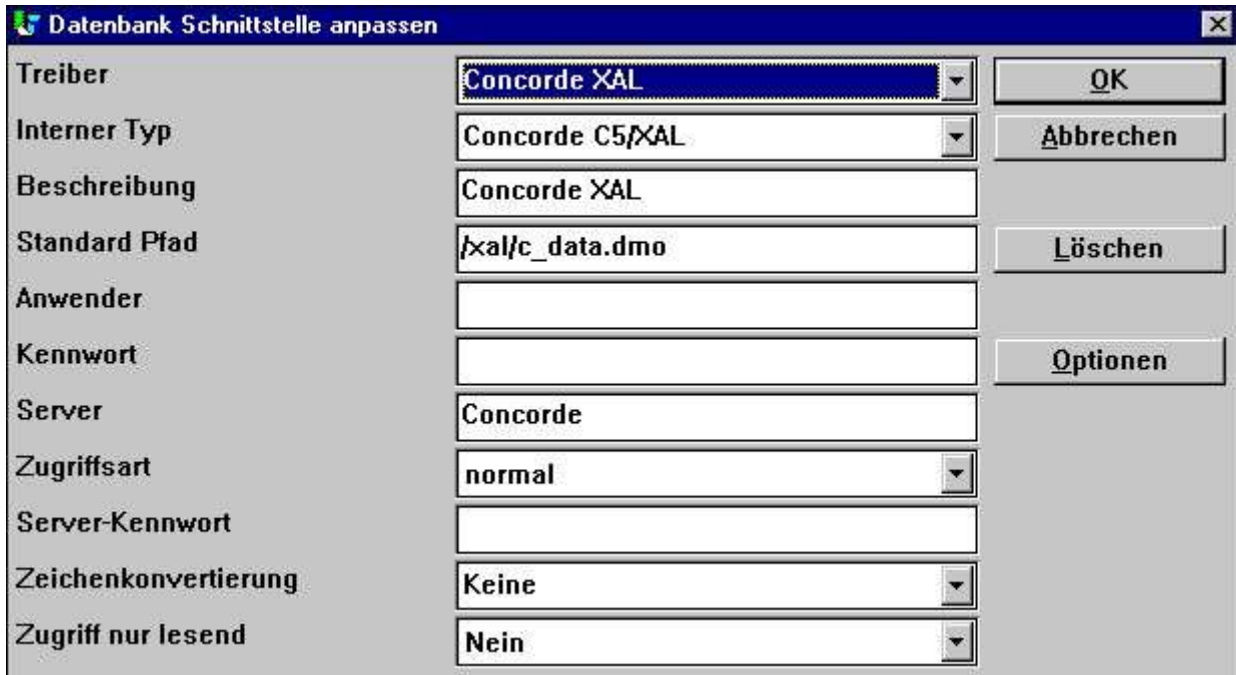

Field	Value
Treiber	Concorde XAL
Interner Typ	Concorde C5/XAL
Beschreibung	Concorde XAL
Standard Pfad	/xal/c_data.dmo
Anwender	
Kennwort	
Server	Concorde
Zugriffsart	normal
Server-Kennwort	
Zeichenkonvertierung	Keine
Zugriff nur lesend	Nein

Buttons on the right side of the dialog include: OK, Abbrechen, Löschen, and Optionen.

11. Beispiel: Einstellung der Schnittstelle zu Concorde

5.7.3. Import der Tabellendefinitionen

Aus dem Menü 'Datei' -> 'Import ODBC Definitionen...' wählen Sie die Schnittstelle 'Concorde', um die Tabellendefinitionen zu importieren.

Für den Import der Definitionen wird ein Anwendername gefordert. Der Anwendername ist 'BASIC'.

Nach Eingabe des Namens werden alle Tabellendefinitionen importiert. Es kann also keine Auswahl vorgenommen werden. Falls gewünscht, können anschließend eine oder mehrere der importierten Definitionen gelöscht werden.

5.8. Btrieve Version 5.10 und 6.15

Btrieve Dateien können direkt ohne Verwendung von ODBC angesprochen werden. Hierdurch erreicht man eine verbesserte Leistung, wenn man mit TRIO arbeitet.

5.8.1. Installation und Konfiguration der Schnittstelle zu Btrieve

Folgen Sie der Anleitung für die Installation der ODBC Treiberschnittstelle in TRIO. Die Schnittstelle für Btrieve ist 'Btrieve'.

Mit Hilfe der Funktion 'Datenbank Schnittstelle' können Sie 'Btrieve' aufrufen. Die folgenden Einstellungen entsprechen der als Beispiel beschriebenen Installation.

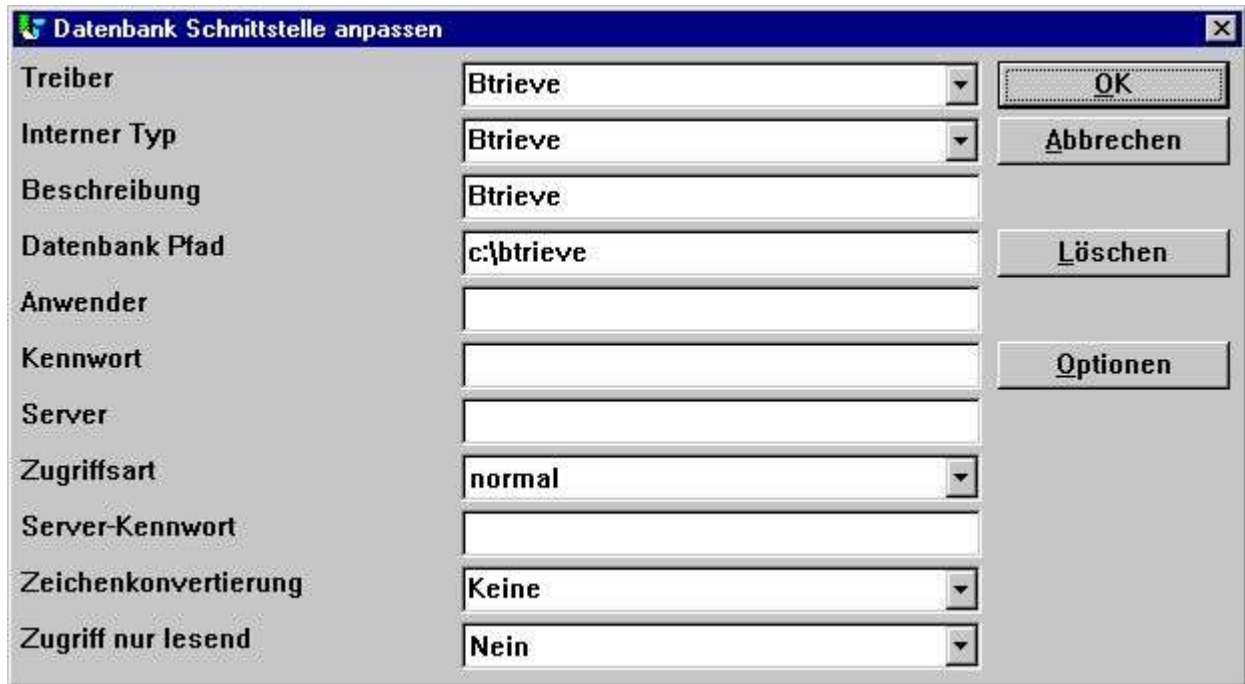

Field Name	Value
Treiber	Btrieve
Interner Typ	Btrieve
Beschreibung	Btrieve
Datenbank Pfad	c:\btrieve
Anwender	
Kennwort	
Server	
Zugriffsart	normal
Server-Kennwort	
Zeichenkonvertierung	Keine
Zugriff nur lesend	Nein

Buttons on the right side of the dialog include "OK", "Abbrechen", "Löschen", and "Optionen".

12. Beispiel: Einstellung der Schnittstelle zu Btrieve

5.8.1.1. Erweiterte Optionen

Die Btrieve Schnittstelle bietet Ihnen die Möglichkeit, die Öffnungsart von Dateien und die Generierung von Dateinamen zu steuern.

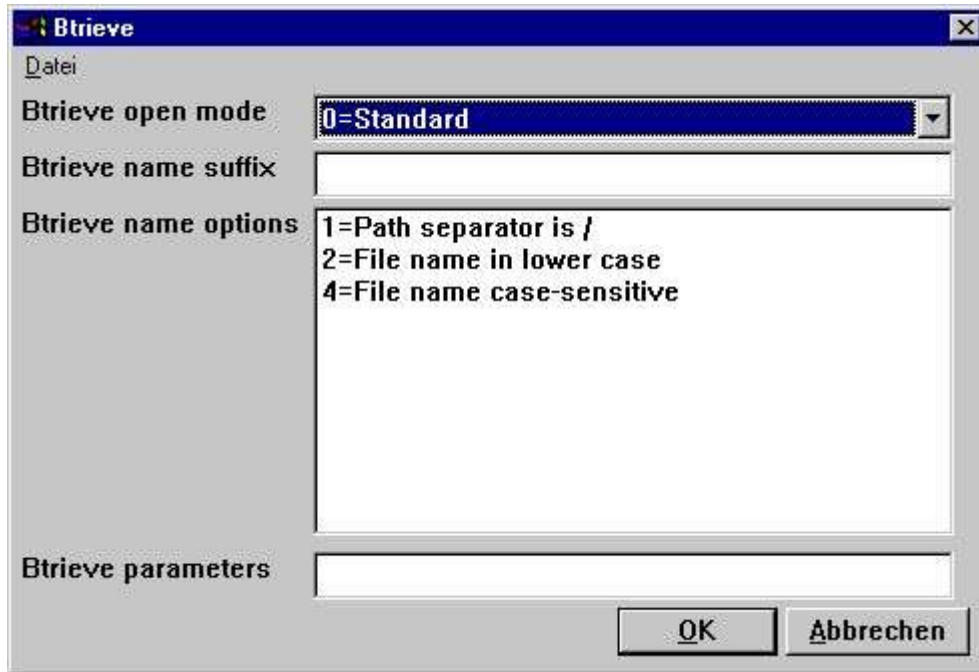

13. Erweiterte Optionen für die Btrieve Schnittstelle

5.8.1.1.1. Öffnen einer Datei

Folgende Arten der Dateieröffnung stehen zur Verfügung:

- **Standard**
- **Exklusiv**
- **Single Engine File Sharing (nur Version 6.15)**
- **Multi Engine File Sharing (nur Version 6.15)**

Standard TRIO öffnet eine Btrieve Datei im Lesemodus (read only), es sei denn, daß in die entsprechende Datei von einer Liste oder einem DATAMASTER Programm geschrieben werden soll.

Wählt man die Art 'exklusiv', kann kein anderes Programm diese Datei ansprechen.

'Single..' und 'Multi Engine File Sharing' gelten nur für die Btrieve Version 6.15. Wir verweisen hier auf die entsprechende Btrieve Dokumentation für weitere Einzelheiten.

5.8.1.1.2. Suffix Dateiname

Das Suffix des Dateinamens einer Btrieve Datei wurde in TRIO Version \leq 006.008 immer gleich .DAT gesetzt. Btrieve Dateien können jetzt ohne Suffix oder mit einem Suffix ungleich .DAT bestehen. Das gewünschte Suffix können Sie in einem dafür vorgesehenen Feld bei der Installation der Schnittstelle eingeben.

5.8.1.1.3. Optionen Dateiname

Die Optionen bestimmen, wie der Dateiname von TRIO generiert wird. Diese Optionen überschreiben die normal generierten Dateiadressen. Als Beispiel sei angenommen, daß die Schnittstelle mit dem Datenbank Adressweg

c:/btrieve/database

und dem Dateinamen

customer

eingerrichtet wurde. Als Suffix wurde

dat

angegeben. Der aktuelle Adressweg für diese Datei ist also

c:/btrieve/database/customer.dat

Da Btrieve nicht die Verwendung von / in einem Adressweg erlaubt, werden standardmäßig alle / mit einem \ ersetzt. Dies gibt den neuen Adressweg

c:\btrieve\database\customer.dat

Sollten in neueren Btrieve Versionen Änderungen vorgenommen werden, kann dies hier geändert werden.

5.8.1.1.4. Parameter

Bei Aufruf von Btrieve Version 5.10 müssen eine Reihe von Startparametern an Btrieve weitergereicht werden. Diese Parameter sind standardmäßig wie folgt gesetzt:

/m:48 /b:16 /f:20 /l:20 /p:4096

Für die detaillierte Beschreibung dieser Parameter verweisen wir auf das entsprechende Handbuch für Btrieve Version 5.10. Die Parameterkette hat für die Btrieve Version 6.15 (oder größer) keine Bedeutung.

5.9. ODBC Treiberschnittstelle - Anwendungstyp

Der Typ der Anwendung wird für die besondere Funktionalität im Zusammenhang mit einer Dateischnittstelle benutzt. Folgende Typen werden verwendet:

Beachten Sie, daß durch Addition der Werte mehrere Typen gleichzeitig gesetzt werden können.

5.9.1. Type 1 - Unterstützung der Informix Datenbank Sperrung

Das Problem mit dem INFORMIX Treiber bestand darin, daß bei Abarbeiten eines normalen 'select....from....' die Tabelle gesperrt wurde. Dies führte dann dazu, daß auch normale ALX Anwendungen gesperrt waren. Die Lösung hierfür war ein spezielles SQL Kommando vor jedem 'select', welche von SNI im Zusammenhang mit ALX Anwendungen benutzt wird.

Damit SW-Tools TRIO hier eine Unterstützung anbieten kann, muß diese Kennung in der Datei <Trio Adressweg>\basis.ssv auf 1 gesetzt werden. Diese Änderung kann mit Hilfe der 'Sonderoption' für den Datenbanktreiber vorgenommen werden.

5.9.2. Type 4 - ORDER BY

Da nicht alle ODBC Treiber die Microsoft Standards unterstützen, können SQL Fehler auftreten, wenn eine Liste mit Zugriff auf eine Tabelle bei Benutzung des ODBC Treibers gedruckt werden soll. Die Fehlermitteilung gibt ein fehlendes ORDER BY für die Tabelle an.

Eine Liste, die ein Feld z.B. aus der Kundentabelle wählt, wobei der Kunde der primäre Schlüssel ist, generiert folgende Zeile:

```
SELECT kunde,name,adresse FROM customer_table
```

Wenn Typ 4 gesetzt ist, wird die Zeile wie folgt generiert:

```
SELECT kunde,name,adresse FROM customer_table ORDER BY kunde
```

5.9.3. Typ 4096 - Alphanum. Felder dürfen NICHT leer sein

Da einige ODBC Treiber / SQL Datenbanken nicht alphanumerische Felder ohne Inhalt, also "", unterstützen, muß TRIO mitgeteilt werden, daß alle alphanumerischen Felder einen Inhalt haben müssen.

Dieser Typ sorgt dafür, daß alle leeren alphanumerischen Felder mit einer Leerstelle gefüllt werden. Es wird der Packungstyp 1048 verwendet.

5.9.4. Typ 8192 - ODBC Treiber, die nur eine Tabellenverbindung unterstützen

Da einige ODBC Treiber / SQL Datenbanken eine eindeutige Verbindung zu jeder Tabelle fordern, versucht TRIO, diese Tabellenzugriffe zu optimieren (nur eine Verbindung zur Datenbank), kann es notwendig sein, diesen Typ zu setzen.

Ist dieser Typ gesetzt, wird TRIO eine Verbindung zu jeder benutzten Tabelle in der Datenbank einrichten. Achtung: Wenn der ODBC die Eingabe des Anwendernamens und Kennworts für die Verbindung zur Datenbank verlangt, muss diese für jede benutzte Tabelle eingegeben werden. Um dieses zu vermeiden, muß der Anwendername und das Kennwort in der Datenbankschnittstelle von TRIO angegeben werden.

5.10. ISAM Datenbankschnittstelle - Anwendungstyp

Der Anwendungstyp kann in ISAM auch für die Kontrolle der Firma benutzt werden.

5.10.1. Typ 2 - Unterstützung des SAMSON Systems

Da SIEMAX/SAMSON Systeme die Firmennummer als Teil des Index benutzen, muß im normalen TRIO System der Index als <4-stellige Firmennummer> gefolgt von der Kundenr. in einer IQ Anwendung eingegeben werden. Dieses Problem kann jetzt dadurch gelöst werden, daß man den Anwendungstyp für die benutzte C-ISAM Schnittstelle auf 2 setzt. In diesem Fall wird die Firmennummer automatisch eingesetzt (aus der Schnittstelle bzw. dem Untersystem übernommen).

5.11. **SSV** Datenbankschnittstelle

Die SSV Schnittstelle für Semikolon getrennt Textdateien wurde ab TRIO (007.001) komplet überarbeitet. Gleichzeitig wurde die Verarbeitungsgeschwindigkeit und die Kompatibilität für Schlüsselstrukturen erhöht.

Komprimierte Dateien wurden eingeführt, um Platz sparen zu können.

Folgende erweiterte Optionen stehen für die SSV Schnittstelle zur Verfügung.

- Schreiben Sortierungsindex: text input field
- Länge des Header: text input field
- Erster Datensatz: text input field
- Anlage Indexdatei > Sätze: text input field
- CRLF beim schreiben: text input field
- Name der Indexdatei: dropdown menu with "0=Datei Pfad" selected
- Duplikate für >= Index erlaubt: text input field
- CRLF beim Lesen: text input field
- Dateikomprimierung: dropdown menu with "0=Keine" selected
- Start Kodetabelle: text input field

At the bottom right, there are two buttons: "OK" and "Abbrechen".

14. Erweiterte Optionen für den SSV Treiber

Beachten Sie, daß mit Bewegung des Mauscurors über ein Feld, ein Hilfstext für das entsprechende Feld angezeigt wird.

5.11.1. Schreiben Sortierungsindex

Bestimmt die Sortierung beim Schreiben einer Datei.

0=keine Sortierung

>0=Sortierung der Datei entsprechend dieser Indexdefinition.

5.11.2. Länge des Vorspanns (Header)

Nur von der SSV Schnittstelle benutzt. Bestimmt das erste gültige Datenbyte in einer Datei.

5.11.3. Erster Datensatz

Erster benutzter Datensatz in der Datei. Datensätze mit einer kleineren Satznummer werden ignoriert.

Erste Datenposition wird wie folgt berechnet:

Länge Vorspann + erster Datensatz * Satzlänge

Enthalten SSV Dateien Textzeilen, entspricht dies der Eingabe der ersten Textzeile in der Datei. Als Standardwert ist der Wert 1 eingesetzt, d.h. es wird Platz für den Vorspann reserviert. Soll die erste Zeile eingeschlossen werden, muß der Wert 0 angegeben werden.

Das Feld kann folgende Werte enthalten:

512 Dezimal
0x200 Hexadezimal
***8,B16P1006 Indirekte Berechnung**

Die indirekte Berechnung, gekennzeichnet durch ein vorangestelltes *, gibt in obigen Beispiel an, daß ein Feld mit dem Format 8 in der Datei ab exakter Byteposition 16 gelesen werden soll, und zwar unter Verwendung des Packungstyp 1006.

5.11.4. Anlage Indexdatei > Sätze

Bei großen SSV Dateien kann das Sortieren über Indexbegriffe längere Zeit in Anspruch nehmen.

Mit Hilfe dieses Parameters kann eine externe Indexdatei angelegt und immer, wenn möglich, benutzt werden. Als Standardwert ist 10000 vorgegeben.

Solche Indexdateien können im TMP Directory zusammen mit der eigentlichen Datei abgelegt werden.

5.11.5. CRLF beim Schreiben

Beim Zurückschreiben einer SSV Datei werden normalerweise die gleichen Zeichen für CRLF (neue Zeile) geschrieben, die von der Datei gelesen wurden. Für eine neue Datei werden die Zeichen LF = 0x0A benutzt. Für hexadezimalen Schreiben können folgende Zeichen für CRLF (neue Zeile) fest vorgegeben werden:

0x0a nur Zeilenschaltung (LF)

0x0d nur Wagenrücklauf (CR)

0x0a0d neue Zeile (LF+CR)

0x0d0a neue Zeile (CR+LF)

5.11.6. Name der Indexdatei

Der Adressweg und Name für die Indexdatei einer umfangreiche SSV-Datei ist von folgenden Parametern abhängig:

0 = Adressweg/Dateiname.Xnn

1 = TMP/Dateiname.Xnn

5.11.7. Duplikate für \geq Index

Indexduplikate sind normalerweise nicht zugelassen.

Definiert man einen sog. Matchcode-Index, müssen gleiche Indizes selbst getrennt werden. Dies kann z.B. durch Hinzuaddieren der Satznummer erfolgen.

Man kann jedoch auch Indexduplikate für Indizes größer dem hier angegebenen Wert zulassen. Bei Lesen einer SSV Datei sind Indexduplikate immer zugelassen, da der Aufbau einer Datei sehr unterschiedlich sein kann.

5.11.8. CRLF beim Lesen

Beim Lesen einer SSV Datei wird die Zeichenfolge für CRLF automatisch erkannt und beim Zurückschreiben wieder benutzt.

Man kann hier jedoch eine Zeichenfolge für hexadezimalen Leses verwenden, Siehe CRLF beim Schreiben.

5.11.9. Dateikomprimierung

- 0 = Keine Datenkomprimierung (höchste Lesegeschwindigkeit für eine Datei)**
- 1 = Datenkomprimierung über die Programme COMPRES/EXPAND (LZ Standard unter Windows)**

Bei 1 wird eine komprimierte Datei automatisch erkannt und wie jede andere Datei gelesen. Man muß jedoch selbst für die Komprimierung sorgen, da ein normales Schreiben immer unkomprimiert erfolgt.

5.11.10. Start Codetabelle

Die Codetabelle, die für die Schnittstelle definiert ist, wird auch für die Konvertierung der einzelnen alphanumerischen Felder einer Datei benutzt.

Gibt man hier eine Codetabellennummer an, können Sie die gesamte Datei unmittelbar nach Lesen bzw. vor Schreiben konvertieren, d.h. daß auch die Trennzeichen für Zeilenschaltung (LF) und Wagenrücklauf (CR) konvertiert werden.

5.12. Erweiterte SSV Schnittstelle

Erweiterte SSV Parameter für jede einzelne Datei stehen jetzt zur Verfügung, wobei nicht nur Textdateien, sondern auch andere einfache Dateien von dieser Schnittstelle behandelt werden können.

Auch komplexe Dateistrukturen, wie z.B. indizierte X-Basic Dateien mit fester Satzlänge, können für direkten Zugriff definiert werden, wenn der Indexteil übergangen wird. Die Einrichtung eines solchen Treibers verlangt jedoch tiefere Kenntnisse über das jeweilige Dateisystem.

Die erweiterten Optionen können bei der Treiberinstallation für jede einzelne Datei gesetzt werden. Parameterschalter wurden im Fenster für die Hauptdatei hinzugefügt.

- Datei ID:** A dropdown menu showing '54 Kunde Datei'.
- SSV-Erweiterer:** A dropdown menu showing 'SSV-Erweiterer'.
- Dateiname:** A text field containing 'gf-03000001.'.
- Standard ID:** A text field containing 'GF-03000 4 JH'.
- Name:** A text field containing 'c:/DATA/isa/gf-03000001.'.
- Dateitext:** A text field containing 'Kunde Datei'.
- Dokumentation:** A button.
- Parameter:** A button with a mouse cursor over it.

15. Parameterschalter für einzelne Dateien

Schreiben Sortierungsindex	0	Feste Satzlänge	*8,B2P1005*2
Länge des Header	256	Feste Blocklänge	
Erster Datensatz	*8,B16P1006	Maximale Anzahl von Datensätzen	*8,B8P1006-*8,B16P
Anlage Indexdatei > Sätze		Feste Sätze/Blok	
CRLF beim Schreiben		Erster freier Datensatz	*8,B20P1006
Name der Indexdatei	0=Datei Pfad	Anzahl freier Datensätze	*8,B24P1006
Duplikate für >= Index erlaubt		Nächster freier Datensatz	*8,B0P1001
CRLF beim Lesen		Dateiname Typ	0
Dateikomprimierung	0=Keine		
Start Kodetabelle	49		
Feltpackung Typen	1P1100 1,P1101 1,P1		
Schlüsselfeltpackung Typen	1P1100 1,P1101 1,P1		

Buttons: OK, Abbrechen

16. Erweiterte Parameter für den SSV Treiber, Definition einer X/Net Datei

5.12.1. Feste Satzlänge

Eine Eintragung in diesem Feld ändert eine SSV Datei von variabler in feste Satzlänge. Hierdurch kann die erweiterte SSV Schnittstelle auf eine Reihe unterschiedliche Dateien zugreifen.

***8,B2P1005*2**

.
definiert, daß ein Feld mit dem Format 8 in der Datei ab exakter Byteposition 2 gelesen werden soll, und zwar unter Verwendung des Packungstyp 1005, multipliziert mit 2.

5.12.2. Feste Blocklänge

Zusammen mit der festen Satzlänge kann eine Blocklänge vorgegeben werden, damit eine bestimmte Anzahl von Sätzen in einen Block zusammengefaßt werden kann und möglicherweise mit einem Zwischenraum zwischen den Blöcken.

***8,B2P1005*2**

definiert, daß ein Feld mit dem Format 8 in der Datei ab exakter Byteposition 2 gelesen werden soll, und zwar unter Verwendung des Packungstyp 1005, multipliziert mit 2.

5.12.2.1. Maximale Anzahl von Datensätzen

Eine SSV Datei kann auf eine maximale Anzahl von Datensätzen beschränkt werden.
Das Feld kann folgende Werte enthalten:

***8,B8P1006-*8,B16P1006**

.
definiert, daß die zwei Felder mit Format 8 in der Datei ab exakter Byteposition 8 und 16 gelesen werden sollen, und zwar unter Verwendung des Packungstyp 1006, wobei die Werte der Felder voneinander abgezogen werden sollen.

5.12.3. Feste Sätze/Block

Zusammen mit der festen Satzlänge kann eine Blocklänge vorgegeben werden, damit eine bestimmte Anzahl von Sätzen in einen Block zusammengefaßt werden kann und möglicherweise mit einem Zwischenraum zwischen den Blöcken.

5.12.4. Erstes freier Datensatz

Es kann hier der erste freie Datensatz für die SSV Schnittstelle angegeben werden. Hierdurch erreicht man, daß unnötiges Lesen von freien Sätzen entsprechend der Kette für freie Datensätze vermieden wird.

***8,B20P1006**

definiert, daß ein Feld mit dem Format 8 in der Datei ab exakter Byteposition 20 gelesen werden soll, und zwar ungepackt unter Verwendung des Packungstyp 1006.

5.12.5. Anzahl freier Datensätze

Es kann hier die Anzahl freier Datensätze für die SSV Schnittstelle angegeben werden. Hierdurch erreicht man, daß unnötiges Lesen von freien Sätzen entsprechend der Kette für freie Datensätze vermieden wird.

***8,B24P1006**

definiert, daß ein Feld mit dem Format 8 in der Datei ab exakter Byteposition 24 gelesen werden soll, und zwar ungepackt unter Verwendung des Packungstyp 1006.

5.12.6. Nächster freier Datensatz

Eine Kette freier Datensätze kann definiert werden, wobei jeder freie Satz auf den nächsten verweist. Hierdurch erreicht man, daß unnötiges Lesen von freien Sätzen entsprechend der Kette für freie Datensätze vermieden wird.

***8,BOP1001**

definiert, daß ein Feld mit dem Format 8 in der Datei ab exakter Byteposition 0 gelesen werden soll, und zwar ungepackt unter Verwendung des Packungstyp 1001. Der berechnete Wert zeigt auf den nächsten freien Datensatz.

5.12.7. Dateiname Typ

Reserviert für späteren Gebrauch. Das Feld muß 0 enthalten.

5.12.8. Feldpackung Typen

Kann nur für Dateien mit einer festen Länge benutzt werden. Normale SSV Dateien benutzen immer SSV Packung.

Der Art des Packens kann für die Felder direkt angegeben werden, z.B. P1013, oder als Standardangabe für jeden Feldtyp, getrennt durch Leerstellen.

1,P1100 1,P1101 1,P1102 1,P1103 1,P1104 1,P1105 1,P1106 1,P1107

.
bewirkt normale BASIC Packung für Alpha, 1 Wort, 2 Wort,, Call 60 usw.

Die ersten 6 beziehen sich auf die Feldtypen 0-5, gefolgt von P0-9.

5.12.9. Schlüsselfeldpackung Typen

Wie 'Typ Feldpackung', jedoch benutzt für Felder, die in einem Schlüssel benutzt werden. Siehe oben.

Eine normale SSV Datei benutzt immer LDCHAR/CALL60, wenn ein Feld Teil eines Schlüssels ist.

6. Drucken

6.1. Erweiterungen für die Bildschirmausgabe

Die Bildeinstellung für Bildschirmausgaben kann jetzt mehrfach gesetzt werden, indem man eine Markierung für den Schirmdrucker auf die nächste freie Zeile setzt.

17. Einfügen eines weiteren Schirmdruckers

Die unterschiedlichen Schirmdrucker können mit verschiedene Bildformaten definiert werden. Diese Möglichkeit kann für 'Multi Output Format'in Dateien, HTML und RTF benutzt werden.

6.1.1. Speichern der Bildschirmausgabe in einer Datei

Im Dateimenü für die Bildschirmausgabe wurde die Möglichkeit hinzugefügt, eine Bildschirmausgabe in eine Datei zu speichern, und diese später wieder abzurufen.

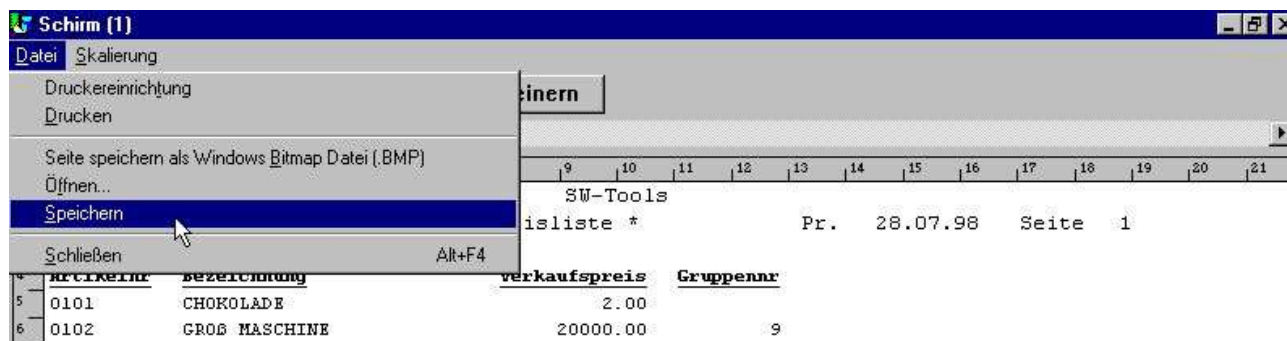

18. Speichern einer Bildschirmausgabe in einer Datei

Achtung: Besondere Ausgaben wie Diagramme und OLE Objekte sind nicht in der gespeicherten Bildschirmausgabe enthalten.

6.1.1.1. SCRVRT Funktion für Wiederaufruf einer IQ Ausgabe

Die Funktion SCRVRT("dateiname") kann im IQ auch für den Wiederaufruf einer Druckausgabe verwendet werden.

6.2. Multi Output Format Drucker

Generell bietet TRIO jetzt eine Reihe neuer Drucker an, die auch zu Beginn als Bildschirmdrucker eingerichtet werden können. Der Schalter 'Setup' kann jetzt dazu benutzt werden, den Typ einer Druckausgabe für einen Bildschirmdrucker zu definieren.

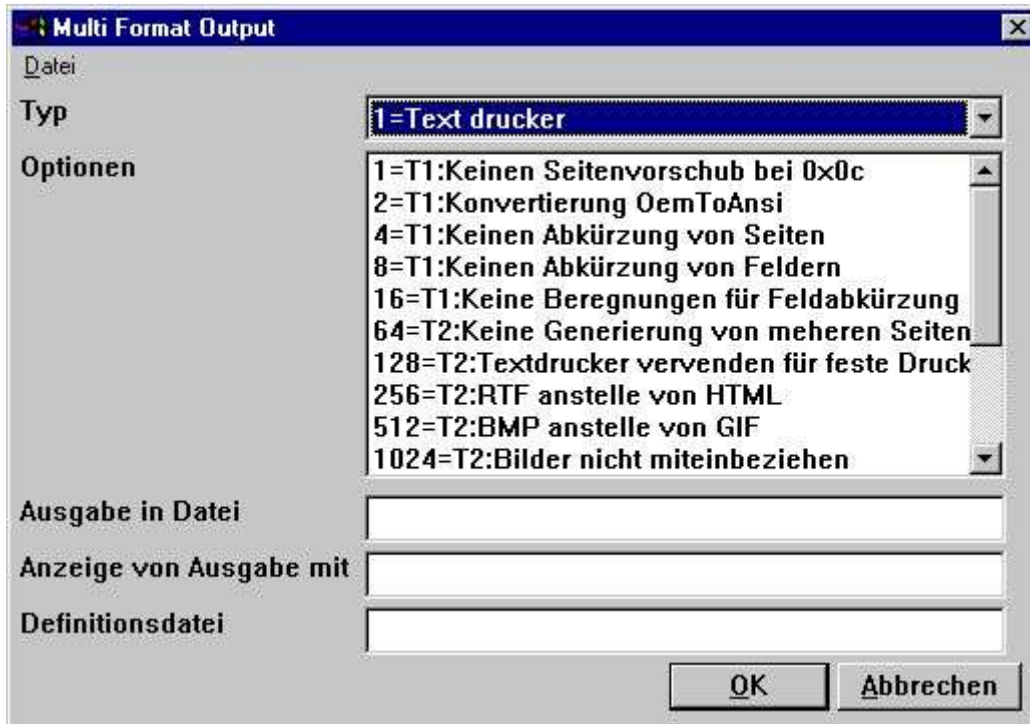

19. Einstellung des Bildschirmdruckers als Multi Output Format Drucker

Die vorhandenen Optionen für einen Multi Output Format Drucker werden getrennt für jeden Druckertyp beschrieben. Es können eine oder mehrere Optionen für einen Drucker gewählt werden. Ein Hardcopy der Bildschirms ist auf einem solchen Drucker nicht möglich, da ein Hardcopy immer auf dem Windows Default Drucker erfolgt.

6.2.1. Drucker Typ

Die folgenden Druckertypen stehen zur Verfügung:

- 1 - Text**
- 2 - HTML**
- 3 - RTF**
- 4 - TXT**
- 5 - SSV**

Die Drucker Ausgabedefinitionen sind in der Datei myprt.ini gespeichert. Diese Datei muß auf ihrem System installiert sein. Folgende Definitionsdateien werden zusammen mit TRIO installiert:

- Typ 2 - myprt002.ini**
- Typ 3 - myprt003.ini**
- Typ 4 - myprt004.ini**
- Typ 5 - myprt005.ini**

Diese Definitionsdateien können geändert werden. Kopieren Sie einen gleichartigen Typ, z.B. **myhtml.ini**

nehmen Sie die Erweiterungen und/oder Änderungen vor, und stellen Sie den Drucker so ein, daß die geänderte Definitionsdatei vom Drucker benutzt wird.

6.3. Textdrucker, Druckertyp 1

Da der Windows Generic Textdrucker gewisse Begrenzungen besitzt und einen beschränkt brauchbaren Ausdruck liefert, hat TRIO jetzt einen eigenen Textdrucker eingeführt. Die Ausgabe erfolgt in eine Datei, wobei jede Seite durch einen Seitenvorschub getrennt wird (hexadezimal 0x0c). Die Breite eines jeden Feldes wird automatisch berechnet und angepaßt, um Überlappungen zu vermeiden.

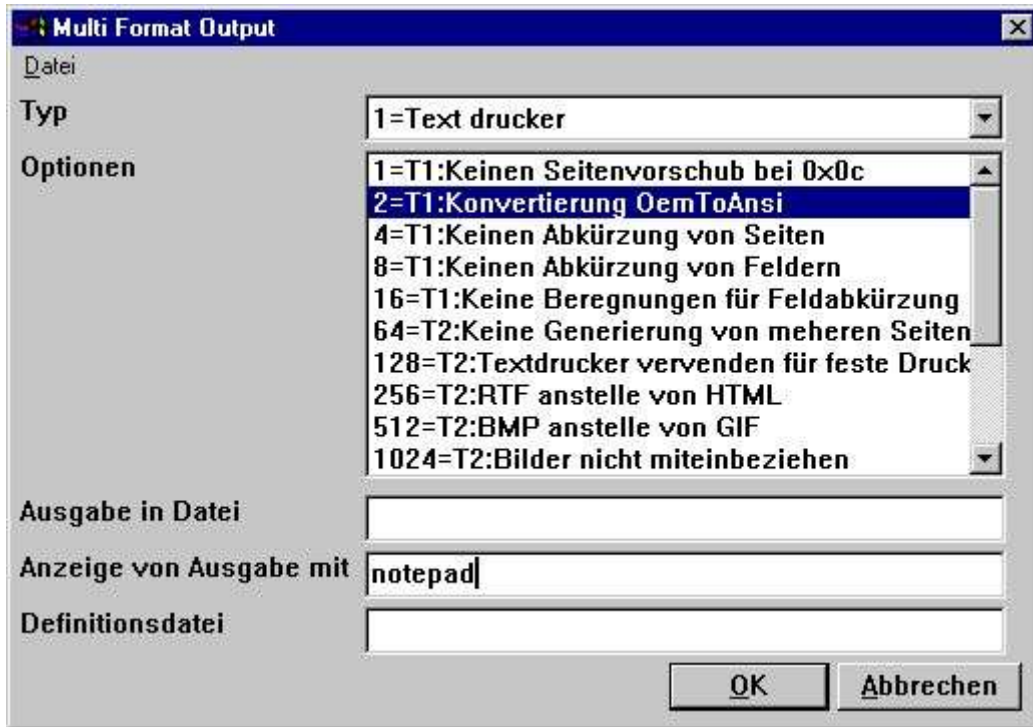

20. Beispiel: Einstellung des Textdruckers (in Notepad)

6.3.1. Optionen

Alle Optionen für diesen Drucker beginnen mit

T1 : xxxx

T2 Optionen gelten für den Druckertyp 2 und für Druckertyp 1 ungültig.

Der Drucker setzt standardmäßig einen Seitenvorschub nach jeder gedruckten Seite ein. Sollen die Seiten ohne Seitenvorschub gedruckt werden, muß die Option 1 gewählt werden.

TRIO konvertiert standardmäßig alle Zeichen in das OEM Format, d.h. ein Format, das von MS-DOS erkannt wird. Es wird hier die Datei in MS-DOS benutzt, in der alle sprachenabhängigen Zeichen korrekt übersetzt sind. Die Datei kann z.B. von MS-DOS EDIT aufgerufen werden. Soll die Datei in Windows benutzt werden, muß die Option 2 gewählt werden, da Windows den ANSI Zeichensatz verwendet. Ist die Option 2 gesetzt, kann die Datei von z.B. Notepad, Wordpad, Word oder anderen aufgerufen werden.

Intern generiert der Textdrucker eine Seite mit x Anzahl Spalten und y Anzahl Zeilen. Die Seite wird bis zum Überlauf ausgefüllt. Normalerweise wird an dieser Stelle die Seite optimiert, d.h. alle nachfolgenden Leerstellen und Leerzeilen werden entfernt. Dies resultiert in einer kompakteren Datei. Wollen Sie jedoch die Seite in ihrer vollen Länge speichern, müssen Sie die Option 4 angeben.

Option 8 : Verkürzung der Felder entspr. Feldareal;

TRIO verkürzt immer die Felder entsprechend der definierten Feldgröße. Ist z.B. ein Textfeld mit der Länge 30 Zeichen definiert, das Feldareal für die Druckausgabe aber auf 20 Zeichen beschränkt, werden nur 20 Zeichen gedruckt. Wollen Sie den gesamten Feldinhalt drucken, unabhängig von dem definierten Feldareal, muß die Option 8 gewählt werden. *Beachten Sie Bitte die Beschreibung für Option 16.*

Wie unter Option 8 beschrieben, werden bei Benutzung der Standard Windows Drucker die Feldinhalte den definierten Feldarealen angepaßt. Der TRIO Textdrucker berechnet jedoch die Feldlänge unter Berücksichtigung aller auszugebenden Felder, d.h. der Drucker versucht, die Feldlängen, falls möglich, zu erweitern. Soll dies vermieden werden, muß die Option 16 gewählt werden.

6.4. HTML Drucker, Druckertyp 2

Der HTML (Hyper Text Markup Language) Drucker kann dazu benutzt werden, direkt in Internet/Intranet Systeme auszugegeben. D.h. eine Ausgabe dieses Druckers kann direkt mit ihrem Internet/Intranet Browser, z.B. Netscape oder Explorer ausgeführt werden.

Der Ausdruck kann auch als Anhang zu einem E-Mail gesendet werden, wobei der Empfänger diese Ausgabe dann wiederum mit dem Browser lesen kann.

Da der HTML Drucker Pixel Positionen NICHT unterstützt, kann der Drucker auf zweierlei Art eingesetzt werden.

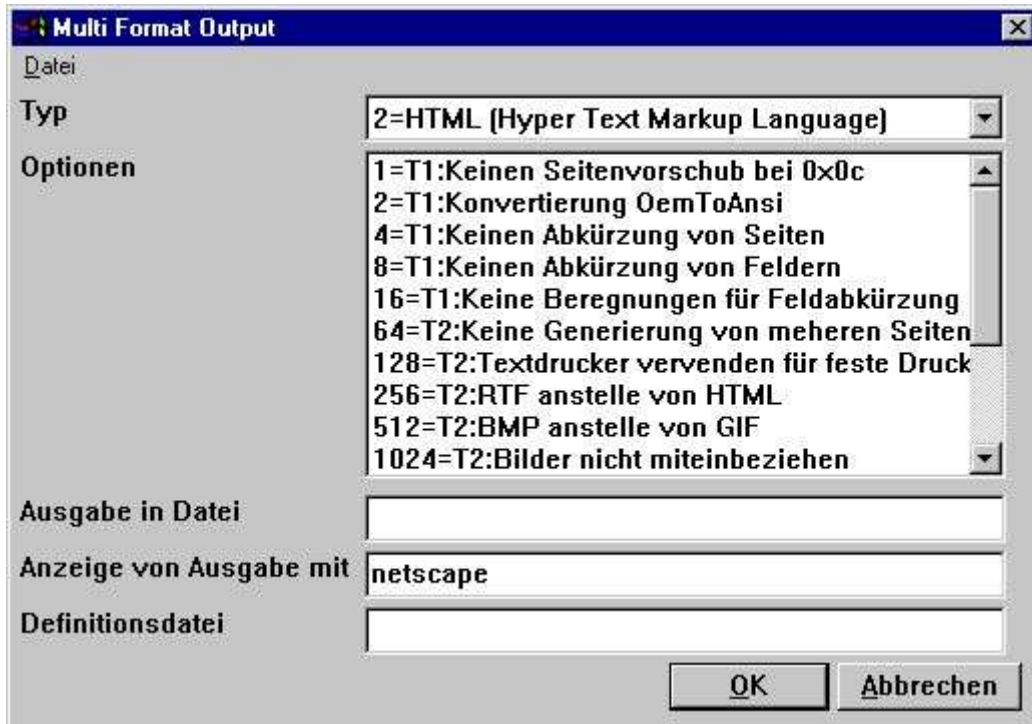

21. Beispiel: Einstellung des Druckers für Netscape

6.4.1. HTML Ausgabe von Standardlisten

Standardlisten bieten keinerlei Probleme für TRIO. Die Liste wird in eine HTML Tabelle konvertiert, in der jedes Feld einer Spalte in der Tabelle entspricht.

Alle definierten Zwischen- und Endsummen werden ebenfalls in diese Tabelle eingefügt.

Alle Bilder, d.h. OLE Objekte und Diagramme, werden automatisch in das Standard Bild Format GIF (Graphical Interchange Format), das HTML bekannt ist, konvertiert.

SW-Tools TRIO Report << >> << >>

SW-Tools	Datum:	30.07.98	* Artikel liste *	Pr.	30.07.98	Seite	1
----------	--------	----------	-------------------	-----	----------	-------	---

Artikelnr	Bezeichnung	Verkaufspreis
0101	CHOKOLADE	2.00
0102	GROß MASCHINE	20000.00
0110	AUTOBUS	100000.00
1001	GELD	1000.00
1005	MASCHINE	2000.00
2001	KREDITKARTE	20.00
2002	ID-KARTE	25.00
7 Total		123047.00

22. Beispiel: HTML Ausgabe einer Standardliste in Netscape

6.4.2. HTML Ausgabe von NICHT Standardlisten

Wie verweisen hier auf die Beschreibung der Option 128 und 2.

SW-Tools TRIO Report

SW-Tools

Datum: 30.07.98 * Artikel liste * Pr. 30.07.98 Seite 1

Artikelnr	Bezeichnung	Verkaufspreis
0101	CHOKOLADE	2.00
0102	GROB MASCHINE	20000.00
0110	AUTOBUS	100000.00
1001	GELD	1000.00
1005	MASCHINE	2000.00
2001	KREDITKARTE	20.00
2002	ID-KARTE	25.00

23. Beispiel: HTML Ausgabe einer NICHT Standardliste

6.4.3. Hintergrund, Logo und Browseschalter

Wenn Sie eine Liste auf dem definierten HTML Drucker ausgeben, enthält die Definitionsdatei myprt002.ini eine Reihe von Verweise für Standard Logo- und Browseschalter Bilder. Diese Bilddatei kann im TRIO Installationsdirectory im GIF Format gefunden werden:

htm-bkgn.gif - Hintergrund

htm-logo.gif - Logo

htm-frst.gif - Browse to first page button

htm-next.gif - Browse to next page button

htm-prev.gif - Browse to previous page button

htm-last.gif - Browse to last page button

6.5. RTF Drucker, Druckertyp 3

Der RTF (Rich Text Format) Drucker produziert Druckausgaben in der gleichen Weise wie HTML Drucker. Eine Ausgabe hier kann z.B. unmittelbar in ein Microsoft Word Dokument eingefügt werden.

Der einzige Unterschied zu einem HTML Drucker liegt in der Definition der benutzten Dateien. Wir verweisen hier auf die Beschreibung des HTML Druckers.

24. Beispiel: Einstellung des RTF Druckers für Microsoft Word

Artikelnr	Bezeichnung	Verkaufspreis
0101	CHOKOLADE	2.00
0102	GROß MASCHINE	20000.00
0110	AUTOBUS	100000.00
1001	GELD	1000.00
1005	MASCHINE	2000.00
2001	KREDITKARTE	20.00
2002	ID-KARTE	25.00
7		123047.00
Total		

25. Beispiel: RTF Ausgabe in Microsoft Word

6.6. TXT Drucker, Druckertyp 4

Der TXT Drucker entspricht dem Druckertyp 1, generiert standardmäßig jedoch mehrere Textdateien, d.h. eine Datei per gedruckte Seite. Es werden also keine Zeichen für den Seitenvorschub eingefügt.

6.7. SSV Drucker, Druckertyp 5

Der SSV (Semikolon Separated File) produziert nur Druckausgaben für eine Standardliste (siehe auch HTML Ausgabe von Standardlisten).

Jeder Definitionsteil einer Liste wird in die SSV Datei geschrieben, wobei jeder Punkt im Layout einem Feld entspricht, und jedes Feld durch ein Semikolon getrennt ist.

Beispiel: Haben Sie eine Liste definiert, in dem Artikelnummer, Beschreibung und Verkaufspreis unter Verwendung des RAPGEN Standardkopfes ausgedruckt werden soll, sieht die Ausgabe wie folgt aus:

```
Firmaname;Datum;98.06.07;.....  
Artikelnummer;Beschreibung;Verkaufspreis  
0101;aaa;123.45  
0102;bbb;4.567.89  
2 Gruppe 01;4.691.34
```

...

Der Drucker ersetzt nicht vorkommende Semikolons in der Textdatei.

6.8. Optionen für Druckertyp 2 - 5

Die Optionen beginnen mit

T2 : xxxx

Die T1 Optionen gelten nur für den Druckertyp 4 bzw. wenn die Option 128 gewählt wurde.

Der Drucker generiert eine separate Datei für jede Seite. Der Dateiname ist

xxxxx999.yyy

wobei 999 die Seitennummer angibt. Wünschen Sie nur eine einzige Datei, müssen Sie die Option 64 wählen. Folgender Dateiname wird generiert:

xxxxxxxx.yyy

Achtung: Bei TRIO 16-Bit Versionen ist der Dateiname auf max. 8 plus 3 Zeichen (xxxxxxxx.yyy) begrenzt, d.h. es können nur 5 Zeichen benutzt werden, da die drei letzten (.....xxx) für die Seitennummer reserviert sind.

Haben Sie eine Liste definiert, die nicht unmittelbar in eine Tabelle konvertiert werden kann, können Fehler in der Druckausgabe vorkommen. In diesem Fall können Sie die Option 128 wählen, da dann die Liste als einfache Textausgabe mit einem vorausbestimmten Zeichensatz gedruckt wird.

Bilder, OLE Objekte und Diagramme werden NICHT miteingeschlossen.

Beim Drucken in HTML Format wird das Standard Bildformat GIF (Graphical Interchange Format) benutzt, wohingegen beim Drucken in RTF Format der BMP Standard (BitMaP - Windows Bilddatei Format) verwendet wird. Normalerweise ist es nicht notwendig, diese Option zu wählen, da die entsprechenden Dateien automatisch von den jeweiligen Druckern generiert werden.

Wollen Sie jedoch das BMP Format für einen HTML Drucker anwenden, müssen Sie die Option 512 wählen.

Beispiel: Wünschen Sie ein Ausgabe im SSV Format, und nur mit den in der Liste definierten Summen, müssen Sie die Optionen 1024, 8192, 16384 und 65536 wählen.

Nehmen wir das gleiche Beispiel wie in 'SSV Drucker, Druckertyp 5', sieht die Ausgabe wie folgt aus:

2 Group 01;4.691.34

Es wird also nur diese eine Zeile gedruckt.

6.8.1. Ausgabe in Datei

Der Dateiname kann Adressweg und Name für die Ausgabedatei enthalten. Arbeiten Sie mit einer TRIO 16-Bit Version, darf der Dateiname 8 Zeichen plus Extension nicht überschreiten. Der Dateiname muß folgender Syntax entsprechen:

[<Laufwerk>:][<Adressweg>]<Dateiname>,<Extension>

Als Standardlaufwerk und Adressweg wird das Directory angenommen, unter dem TRIO installiert ist. Der Standarddateiname ist immer swxxx.yyy, wobei xxx und yyy den gesetzten Druckeroptionen entsprechen:

00	htm
04	rtf
32	ssv
64	txt

d.h., sind keine Optionen gewählt, ist der Standardname der Datei

swhtm.htm

Bei Druckausgabe in mehrere Dateien muß der Dateiname Platz für das Hinzufügen der Dateinummer 999 enthalten. Beispiel:

swhtm005.htm

Beispiel für einen Dateinamen:

c:\webfiles\swrap.htm

6.8.2. Anzeige von Ausgabe mit

Dieses Feld wird für die Durchsicht einer Ausgabe vom MOF Drucker benutzt.

Unter der Annahme, daß die auszugebende Datei im HTML Format vorliegt, und daß der Netscape Browser im Directory c:\programs vorhanden ist, kann die Durchsicht einer Datei wie folgt gestartet werden:

c:\programs\netscape.exe <dateiname>

Ein genaue Angabe, welche Anwendung für die Durchsicht einer Datei benutzt werden kann oder soll, kann hier nicht gemacht werden, sondern es können nur eine Reihe von Beispielen gegeben werden.

HTML: netscape.exe oder iexplore.exe

RTF: wordpad.exe oder winword.exe

TXT: wordpad.exe oder notepad.exe

Achtung: Das entsprechende Programm muß eventuell mit vollständigem Adressweg angegeben werden.

6.8.3. Definitionsdatei

Die Standard Definitionsdatei für MOF Drucker Typ 2 heißt:

<TRIO Verzeichnis>\myprt<Drucker Typ>.ini

.

myprhtml.ini für HTML Ausgabe (Option 00)

myprtrtf.ini für RTF Ausgabe (Option 04)

myprtssv.ini für SSV Ausgabe (Option 32)

myprtxt.ini für TXT Ausgabe (Option 64)

.

Sie können eine eigene Definitionsdatei beschreiben, indem Sie die Standarddatei kopieren. Wollen Sie eine eigene Datei definieren, geben Sie hier ihren Dateinamen an.

6.9. Drucken von Etiketten

Die Unterfunktion PRINT() kann für das Drucken von Etiketten benutzt werden. Die Syntax der Funktion lautet:

PRINT(LAB=Richtung,Spalten,Zeilen,Breite,Höhe,Kopien)

Die Richtung bestimmt, wie die Etiketten auf der Seite generiert werden. Folgende Werte sind zulässig:

0 - Kein Etiketten

1 - von links nach rechts

2 - von oben nach unten

Das Ergebnis der Multiplikation Spalten*Zeilen ergibt die Anzahl der Etiketten per Seite an. Breite und Höhe eines einzelnen Etikettes kann in Zentimeter oder Inches angegeben werden:

7cm = 7 Zentimeter

2in = 2 Inches

Im Parameter 'Kopien' geben Sie an, wie oft ein einzelnes Etikett gedruckt werden soll.

Beispiel für die PRINT(LAB=...) Funktion:

PRINT(LAB=1,3,7,7cm,7cm,2)

Der Druck erfolgt von links nach rechts mit 21 Etiketten per Seite (3 Spalten, 7 Zeilen). Jedes Etikett hat eine Breite und Höhe von 7 cm. Jedes Etikett wird 2 mal gedruckt.

6.9.1. Drucken von Etiketten in RAPGEN

Um einfache Etiketten zu drucken, muß die Liste als Brief definiert werden. Sollen die Etiketten mit Kundenadressen gedruckt werden, muß als Hauptdatei die Kundendatei angegeben werden.

Im Aufbau (Layout) des Briefes wird nur ein Etikett im oberen linken Teil definiert.

Bitte vergessen Sie nicht, anschließend die Seitenkontrolle zu ändern. Normalerweise ist diese für einen Brief auf :1,1-99 eingestellt. Ändern Sie die Einstellung auf 1-x, wobei x die Anzahl der Zeilen auf dem Etikett ist.

Zum Schluß muß folgende Berechnung in die Liste eingefügt werden:

ZUERST

PRINT(LAB=1,3,7,7cm,7cm,2)

Bitte beachten Sie, daß PRINT(LAB=...) im Abschnitt ZUERST SECTION stehen muß, da sonst die Seitenkontrolle beim Lesen jedes Satzes aus der Hauptdatei zurückgestellt wird.

6.10. RAPGEN Startparameter

RAPGEN kann über die Windows Ikone mit folgenden Parametern aufgerufen werden:

```
RAPWIN -m Start Dialogbildschirm, wenn die Liste startet
```

7. Berechnungen

Berechnungen in IQ und RAPGEN wurden mit einer Dialogfunktion erweitert, die auch als erweiterte Hilfsfunktion arbeitet.

7.1. Wizard Funktionshilfe

Wählen Sie eine Berechnungszeile, die einen Funktionsaufruf enthält. Anschließend können Sie im EDIT Menü die Wizard Hilfsfunktion durch einfaches Drücken von CTRL+Q in der entsprechenden Zeile aufrufen.

26. Aufrufen der Wizard Hilfsfunktion

Die Wizard Hilfsfunktion findet jetzt den nächsten Funktionsnamen in der aktuellen Zeile, und veranlaßt einen Eingabedialog basierend auf den internen Hilfstexten.

27. Wizard Hilfsfunktion für WANN

Sie bekommen jetzt die Parameter in Klartext angezeigt, und können diese aus den zugelassenen Werten auswählen.

Bewegen Sie die Schreibmarke der Maus über den Feldnamen, erhalten Sie den Dokumentation als fließende Hilfe.

Soll eine neue Berechnungszeile eingefügt werden, geben Sie einfach den Funktionsnamen, z.B. READ, gefolgt von CTRL+Q ein.

28. Wizard Funktionshilfe für READ

Die Wizard Funktionshilfe arbeitet auch mit dem Data Dictionary zusammen, wobei Sie hier Dateien und deren Indizes aus dem Listfenster wählen können.

Markieren Sie z.B. BEISPIEL, wird das Beispiel aus dem Handbuch in Ihr Programm eingefügt. Anschließend müssen Sie eventuell die Feldnummern ändern, damit das Beispiel fehlerfrei arbeitet.

Für einige Funktionen bietet die Wizard Funktion eine weitere Hilfe durch Hinzufügung von Optionsschaltern. BROWSE bei der Wahl eines Dateinamens, oder wie im unteren Beispiel FARBE bei der Wahl einer Farbe.

29. Wizard Funktionshilfe für Farbwahl

Die Wizard Hilfsfunktion sollte als Hilfsmittel bei der Definition einer Liste oder Programms betrachtet werden. Einige Funktionen haben eine solche Komplexität, daß nicht immer alle Möglichkeiten angezeigt werden können. z.B. werden die Möglichkeiten bei READ im Zusammenhang mit Groß-/Kleinschreibung nicht von der Wizard Hilfsfunktion unterstützt.

7.2. Externe DLL Funktionen

Funktionen können jetzt in TRIO über die speziellen Handbuch Dateidefinitionen 00-99 eingefügt werden, wobei jedes Feld einen Verweis auf einen externen DLL, einen Namen, Standardtyp und Funktionsbeschreibung enthält.

Hiermit erhält man sowohl eine Bedieneranleitung, eine Wizard Hilfsfunktion als auch eine Programmierschnittstelle. Die Verwendung dieser Funktionen entspricht den anderen Funktionen in TRIO, und bewirkt ein automatisches INSTALL (siehe unter INSTALL), wenn diese Funktion aufgerufen wird. Das Data Dictionary enthält für jede Funktion einen entsprechende Standardtyp.

Es ist nicht beabsichtigt, daß der Anwender selbst solche Funktionen definieren soll, sondern es eröffnet neue Möglichkeiten im Zusammenhang mit Diagrammen, OLE Objekten und der Programmierung.

7.3. **DIALOG** Funktion für zusätzliche Eingabe

Die Funktion DIALOG gibt dem Anwender die Möglichkeit, Dialogfenster mit ausgewählten Feldern an jeder Stelle der Listverarbeitung oder einem IQ Programm zu definieren.

30. DIALOG("#1,7-8,le#3") in einer Artikelanfrage

DIALOG("#1,7-8,le#3") definiert einen Dialog mit einem bestimmten Feld. Die Beschreibung für dieses Feld, wenn vorhanden, wird gleichzeitig als fließende Eingabehilfe verwendet. Eine Reihe von Parameter können im Zusammenhang mit DIALOG angegeben werden, z.B. C für Combofenster, L für Listfenster, W für Feldlänge usw. Diese sind im Abschnitt 'Unterfunktionen' in diesem Dokument beschrieben.

7.4. **PARAMS** Funktion für zusätzliche Listen Startparameter

PARAMS("#1,7C,60,le#3") ist eine Variante der Funktion DIALOG, wobei hier die entsprechenden Eingaben bei Start des Programms, und nicht bei Ablauf vorgenommen werden.

Benutzen Sie PARAMS, wird im Startbild ein zusätzlicher Schalter <Extra Parameter> eingeblendet.

Parameter Anzeigen

Tagesdatum: 28.07.98 Drucker: Schirm

Periodedatum: 28.07.98 Schlüssel: Parameter

von: 01:Artikelnr

bis: 02:Lieferantenr

Datum	Start	Ende	DD	PD	Parametern
28.07.98	15:39-15:39	28.07.98	28.07.98		

Warteschlange OK Abbrechen

31. PARAMS("#1,7C,60,le#3") für eine Artikelliste

Wenn Sie DIALOG benutzen, müssen Sie beachten, daß die zusätzlichen Eingaben während der Verarbeitung erfolgen. Die Funktion sollte also im Abschnitt ZUERST oder unter einer gesonderten IF Kontrolle abgesetzt werden.

- Datei**: A text input field.
- Artikelnr**: A text input field.
- Gruppennr**: A dropdown menu currently showing "0=Normal".
- Lieferantennr**: A list box containing the following items:
 - 100=Lieferant 100
 - 205=Sorenc
 - 275=Andere
- Straße**: A text input field.

At the bottom of the dialog, there are two buttons: "OK" and "Abbrechen".

32. Eingabebild für PARAMS("#1,7C,60,le#3")

8. Unterfunktionen

Die Berechnungen wurden mit folgenden Unterfunktionen erweitert.

8.1. **DIALOG** - Funktion für zusätzliche Eingabe

Zahl DIALOG(Felder *par1*)

Parameter: *Par1*: Felder, die im Dialog angezeigt werden sollen;

Beschreibung: Die DIALOG Funktion gibt dem Anwender die Möglichkeit, Dialogfenster mit ausgewählten Feldern an jeder Stelle der Listverarbeitung oder einem IQ Programm zu definieren.

DIALOG("#1,7-8,le#3") definiert einen Dialog mit einem bestimmten Feld. Die Beschreibung für dieses Feld, wenn vorhanden, wird gleichzeitig als fließende Eingabehilfe verwendet.

Folgende Optionen können bezüglich eines Feldes gewählt werden:

Lxxxx	Zeile	(Dialog Einheit)
Pxxxx	Position	(Dialog Einheit)
Hxxxx	Höhe	(Dialog Einheit)
Wxxxx	Breite	(Dialog Einheit)
N	Kein vorangestellter Text	
N1	Addiere Feldnummer zu vorangestelltem Text	
N2	Anzeige des Textes über dem Feld	
C	COMBOBOX, Feldprüfungsdefinitionen gezeigt als Wert	
O	LISTBOX, Feldprüfungsdefinitionen gezeigt als Wert	
:xx	Springe auf nächste Spalte, Feldzeile xx	
+xx	Springe xx Feldzeilen abwärts	

Rückgabewert: OK=0, ANNULIEREN=1

Siehe auch: PARAMS

Beispiel:

```
DIALOG("#1-3,11")           /* Dialog mit einem gegebenen Feld
```

8.2. **PARAMS** - Funktion für zusätzlichen Listen Startparameter (RAP)

PARAMS(Felder *par1*)

Parameter: *Par1*: Felder, die im Dialog angezeigt werden sollen

Beschreibung: PARAMS("#1,7C,6O,le#3") ist eine Variante der Funktion DIALOG, wobei hier die entsprechenden Eingaben bei Start des Programms, und nicht bei Ablauf vorgenommen werden.

Benutzen Sie PARAMS, wird im Startbild ein zusätzlicher Schalter <Extra Parameter> eingeblendet.

Rückgabewert: Keine.

Siehe auch: DIALOG

Beispiel:

```
PARAMS("#1-3,11")
```

```
/* Dialog mit gegebenen Feldern
```

8.3. FTP - File Transfer Prozessor

Zahl FTP(Zahl *par1*, Text *par2*)

Par2: FTP command

Beschreibung: Die FTP Funktion wurde eingeführt, um dem geübten Anwender die Möglichkeit zu geben. Dateien in eine Liste, basierend auf einer SSV Datei mit Dateinamen, zu übertragen. Für die vollständige Beschreibung aller Befehle verweisen wir auf das entsprechende FTP Handbuch. Beachten Sie, daß Freifelder für einen Befehl verwendet werden können, und daß die 32-Bit Version lange Dateinamen unterstützt.

Das Beispiel zeigt einen Transfer einer Datei vom Quattro System mit dem Befehl QUATTRO. Der Transfer erfolgt mit Headerblock. XQUAT bewirkt einen Transfer, in dem die zusätzlichen FTP Informationen von der übertragenen Datei entfernt werden.

Rückgabewert: Für OPEN: FTP Handle, Andere : FTP Fehlercode, 0=OK

Beispiel:

```
#10=FTP(0,"open 200.0.0.9")           /* Verbindung zum Server
#11=FTP(#10,"user cms mypas")        /* Anwender cms, Password mypas
#11=FTP(#10,"binary")                /* Wechsel in binäre Übertragung
#11=FTP(#10,"quattro")               /* Wechsel in Quattro Backup Modus
#11=FTP(#10,"get /X.BASIC/0/AFIL c:/mydir/myfil") /* Lesen der Datei
if #11<>0 FTP(#10,"error")           /* Anzeige Fehlermitteilung
#11=FTP(#10,"xquat c:/mydir/myfil")  /* Konvertierung von Quattro
#11=FTP(#10,"quit")                  /* Ende
```

8.4. **GETINFO** - Lesen zusätzlicher Programminformationen (IQ/DM)

Zahl GETINFO(Zahl *par1*, Text *par2*)

par2 : Feldverweis

Beschreibung: Diese Funktion erlaubt Ihnen, besondere Informationen von einem IQ/DM Programm zu lesen. Typ 0 und 1 retournieren die eindeutige ID eines Fensters. Dieser Wert kann von einer anderen Funktion benutzt werden, um dieses Fenster ansprechen zu können. Ein Beispiel hierzu finden Sie im Handbuch OLE.

Bei Typ 2 bis 5 wird ein Feldverweis in *par2* verlangt. Beispiel: Um die Startspalte für das Artikelfeld Nr. 7 zu erhalten, muß *par2* "va#7" enthalten. Die Koordinaten für ein Feld werden geben die aktuelle Größe des Feldes an, wie es in IQ/DM definiert wurde. Wünschen Sie die aktuellen Koordinaten eines Feldes entsprechend dem aktuellen Skalierungsfaktor, z.B. Zoom ein/aus, müssen Sie den Typ 6 bis 9 benutzen.

Typ 2-9: Feldkoordinaten. Der Wert kann in einem Feld mit dem Format 9,T2 stehen.

Beispiel:

```
GETINFO(0)           /* Lesen der ID für IQ Programmfenster  
GETINFO(2,"va#7");  /* Lesen der x Startkoordinate für va Feld 7
```

8.5. LINE - Lesen bzw. Setzen der aktuellen Zeilennummer (IQ/DM)

Zahl LINE(Zahl *par1*)

Parameter: *par1* : Art der Information

Beschreibung: Die Funktion liest bzw. setzt die Zeilennummer in IQ/DM. Die Zeilennummer ist der Zähler für Zeilen in einem Programm, und ist definiert als **va#1-6I** oder **le#1-6/va#1-6**.

Wenn *par1* gleich 0 ist, retourniert die Funktion die augenblicklich aktive Zeile.

Wenn *par1* gleich -1 ist, wird die Anzahl der für dieses Programm definierten Zeilen zurückgegeben. Wurde das Programm definiert als **va#1-61,t5**, ist der Rückgabewert **5**.

Ist *par1* größer als 0, wird die aktive Zeile gleich *par1* gesetzt.

Rückgabewert: Zeilennummer oder 0 (wenn Setzen der Zeilennummer)

Beispiel:

```
#20=LINE() /* Lesen der augenblicklich aktiven Zeilennummer
```

8.6. OBJECTGETSTRING- Lesen des Index eines in einem Objekt gewählten Feldes (IQ/DM)

Text OBJECTGETSTRING(Feld *par1*)

Parameter: *par1* : Feld im Formular, z.B. va#7

Beschreibung: Die Funktion liest den normalen Wert eines Feldes in einer Combobox/Listfenster. Der Rückgabewert entspricht *par3* in der Funktion OBJECTADDSTRING.

Rückgabewert: Normaler (Index) Wert des gewählten Feldes.

Siehe auch: OBJECTADDSTRING

Beispiel:

```
#20=OBJECTGETSTRING("va#6") /* Lesen der aktuellen Lieferantenummer
```

8.7. PRINT(LAB= - Etikett Funktion (RAP)

PRINT(LAB=Text *par1*, Text *par2*, Text *par3*, Text *par4*, Text *par5*, Text *par6*)

par6 : Kopien

Beschreibung: Breite und Höhe eines Etiketts kann in Zentimeter oder Inch angegeben werden. Es gilt folgende Syntax:

7cm gleich 7 Centimetres
2in gleich 2 Inches

Das unten angeführte Beispiel druckt Etiketten von links nach rechts, und zwar 21 Etiketten per Seite (3 Spalten, 7 Zeilen), mit der Höhe und Breite von je 7 cm. Es werden 2 Kopien gedruckt.

Rückgabewert: Keiner

Siehe auch: PRINT

Beispiel:

```
ZUERST  
PRINT(LAB=1,3,7,7cm,7cm,2) /* Etikettdruck  
NORMAL
```

8.8. SCRVRT - Nochmaliger Aufruf der Bildschirmausgabe (IQ)

SCRVRT(Dateiname *par1*)

Parameter: *Par1*: Name der Datei, die am Bildschirm aufgerufen werden soll

Beschreibung: SCRVRT("dateiname") aktiviert den Bildschirmdrucker für die Anzeige der Datei "dateiname".

Rückgabewert: Keiner

Siehe auch: PRINT

Beispiel:

```
SCRVRT("c:/w/ab.cde")      /* Anzeigen dieser Datei auf dem Bildschirmdrucker
```

8.9. SHOW- Anschalten/Abschalten/Anzeige/Ausblenden eines Feldes (IQ/DM)

Zahl SHOW(Feld *par1*, Zahl *par2*)

3 = Ausblenden

Beschreibung: Diese Funktion erlaubt Ihnen, ein Feld an- oder abzuschalten, und das Feld anzuzeigen oder auszublenden.

Rückgabewert: Keiner

Beispiel:

```
SHOW("va#7",1)           /* Abschalten des Feldes va#7
```

8.10. USERINFO - Lesen der Anwenderinformation

Text USERINFO(Zahl *par1*)

17=Anwenderdefiniert

Beschreibung: Die Funktion liest die gewünschte Information.

Die Zahl in *par1* verweist auf die Feldnummer in der Systemdatei US, in der die Felder 11-17 individuell für jede Installation definiert werden können.

Rückgabewert: Zeichenkette mit der gewünschten Information

Beispiel:

```
#11=USERINFO(6) /* Lese 1. Bemerkung
```

Abbildungen

1. CDMENU Wahl.....	11
2. Installationsmenü	13
3. FTP Spezifikationen für eine Server Installation	14
4. TRIO Versionsnummer	16
5. Beispiel eines PseudoindeX und Satznummer Definition	28
6. Grundeinstellung	39
7. Einstellung von Quattro mit FTP.....	57
8. Einstellung von XBasic für FTP.....	60
9. Beispiel: Einstellung der Navision Financials Schnittstelle.....	64
10. Import der Navision Tabellendefinitionen	65
11. Beispiel: Einstellung der Schnittstelle zu Concorde	68
12. Beispiel: Einstellung der Schnittstelle zu Btrieve	71
13. Erweiterte Optionen für die Btrieve Schnittstelle	72
14. Erweiterte Optionen für den SSV Treiber.....	84
15. Parameterschalter für einzelne Dateien.....	95
16. Erweiterte Parameter für den SSV Treiber, Definition einer X/Net Datei	95
17. Einfügen eines weiteren Bildschirmdruckers	107
18. Speichern einer Bildschirmausgabe in einer Datei.....	108
19. Einstellung des Bildschirmdruckers als Multi Output Format Drucker.....	110
20. Beispiel: Einstellung des Textdruckers (in Notepad).....	112
21. Beispiel: Einstellung des Druckers für Netscape	114
22. Beispiel: HTML Ausgabe einer Standardliste in Netscape	115
23. Beispiel: HTML Ausgabe einer NICHT Standardliste	116
24. Beispiel: Einstellung des RTF Druckers für Microsoft Word	118
25. Beispiel: RTF Ausgabe in Microsoft Word	118
26. Aufrufen der Wizard Hilfsfunktion.....	129
27. Wizard Hilfsfunktion für WANN.....	129
28. Wizard Funktionshilfe für READ.....	129
29. Wizard Funktionshilfe für Farbwahl.....	130
30. DIALOG("#1,7-8,le#3") in einer Artikelanfrage.....	132
31. PARAMS("#1,7C,6O,le#3") für eine Artikelliste	133
32. Eingabebild für PARAMS("#1,7C,6O,le#3")	134

Index

A

Adressweg 58;73;76;88;120;121
 ALX76

B

Basic.....33;52
 BCD32
 Byte32

C

CHAIN.....50
 Combobox 139
 CTRAS 4;52;53;54;55;58

D

DATAMASTER.....20;71
 DLL..... 52;53;129

E

Einstellungen 62;66;69

G

GLOBAL.....27;59

H

Hardcopy..... 108

I

Ikone125

Index

.20;21;22;23;24;25;26;27;28;30;31;81;
 89;139

Informix76

INSTALL129

Installation

.....9;10;11;12;61;62;66;69;72;143;144

IQ

5;6;20;23;39;49;55;81;107;126;130;13
 4;137;138;139;141;142

ISAM 59;80;81

L

Layout 118;124

LET39

N

NT 4;52

O

OBJECTADDSTRING 139

ODBC

55;60;62;63;64;66;67;68;69;75;77;78;
 79

OPEN 136

P

Password136

PRINT 123;124;140;141

R

RAPGEN 118;124;125;126

S

Schreiben 7;39;40;60;83;87;90;91;92

Server

..4;6;12;13;25;40;54;55;58;62;136;144

Setup.....108

SQL 76;77;78;79

SSV

15;25;82;84;85;86;87;88;89;90;93;94;
 96;98;99;102;103;109;118;119;122;136
 ;144

Statistik 3

T

TRIO

1;3;4;5;6;7;9;10;11;13;14;15;36;37;46
 ;51;52;53;54;59;60;62;64;66;68;69;71;
 72;73;76;78;79;81;82;108;109;110;111
 ;113;115;119;120;122;129;144

U

UNIX.....12;58

Untersystem 81

USERINFO 143

V

Verbindung 56;79;136

Verknüpfung 6;28;29;30;31

W

WRITE..... 52

X

X-Basic 4;36;52;93