



français manuel d'utilisation

Copyright © (1990-2022) SW-Tools ApS
Duevej 23
DK-2680 Solrød Strand
Denmark
Phone: +45) 33 33 05 56
Mail: swtools@swtools.com
www: www.swtools.com

Licence

22/11/01 / 2022-09-01 008.384

Tables des matières

Tables des matières	2
1. Système de licence	3
1.1. Vue d'ensemble	4
1.2. Structure	5
1.2.1. Produits	6
1.2.2. Utilisation des produits	7
1.2.2.1. DEMOS Versions.....	8
1.2.2.2. Version LIGHT.....	9
1.2.3. ID utilisateur	10
1.2.4. Licence principale.....	11
1.2.5. Licence utilisateur	12
1.3. Bulletin de commande	13
1.3.1. Code de licence principal.....	14
1.4. Création d'un disque de commande.....	17
1.5. Mot de passe pour la licence du client.....	18
1.5.1. Données d'entrée à partir d'un fichier de disque.....	19
1.6. Checksumme.....	21
1.6.1. Commande des nouveaux produits ou des plusieurs utilisateurs.....	22
1.6.2. Zones de remarques.....	23
1.7. Date.....	24
1.8. Mot de passe pour la licence incorrect	25
1.9. Démarrage de l'écran de début.....	26
2. Mots de passe pour la licence	27
2.1. Produits.....	28
2.2. Utilisation de chaque produit	29
Liste de figures	30
Index.....	31

1. Système de licence

Ce système vous assure que les services seront installés selon le contrat de licence et que la mise à jour des systèmes contenant le contrat d'entretien sera exécutée automatiquement

1.1. Vue d'ensemble

- 1. A license code is requested using the order form for a number of users of each product**
- 2. The license main code is issued and forwarded on disk or fax/E-Mail**
- 3. Each client is activated for usage of individual products**
- 4. This client information is returned to SW-Tools within 3 months on disk/E-Mail**
- 5. SW-Tools returns a disk or fax/E-Mail with activation keys for each user**
- 6. Each client is now released for use for more than 3 months**
- 7. Futher clients may be added following point 3-6 above.**

1.2. Structure

Chaque programme est uniquement disponible selon votre licence principal. Vous devrez activer cette licence pour accéder au système.

1.2.1. Produits

Un module se compose de RAPGEN, IQ, DATAMASTER, ODBC16 ou ODBC32. Les programmes RAPGEN, IQ et DATAMASTER créeront le module TRIO.

Un module utilise un ou plusieurs base de données de driveurs ou programmes de serveurs. Mais, il faut se servir d'un mot de passe de licence pour accéder à ceux-ci.

Cette licence vous donne accès au module des descriptions du fichier FDF (Dictionnaire de données), des driveurs SSV (Semicolon Separated Varying length textfiles) et des systèmes de base de données ODBC.

Les modules, les driveurs et les serveurs s'appellent PRODUITS. Un numéro du produit composé de quatre chiffres identifie le produit. Ce nombre sera indiqué en tant qu'une ligne dans le système de licence.

TRIO 32 bit requière son propre mot de passe de licence.

L'administration utilisateur requière également un mot de passe.

Sans un contrat d'entretien, vous avez besoin d'un mot de passe pour la version 007.xxx, si la première installation a eu lieu avant le 01/08-1998.

Vous pouvez également utiliser le mot de passe pour la licence de la version 006 pour la version 007 de TRIO. Cependant, il faut mettre à jour tous les modules dans le fichier texte LICENSPR.SSV de l'ancienne version de telle sorte que le programme de licence connaisse tous les numéro de produits situés sur le bulletin de licence.

1.2.2. Utilisation des produits

L'utilisation d'un module comprend DEMO, FULL et LIGHT (1,2 ou 3) par exemple. L'Emploi des driveurs de base de données comprend SEULEMENT-LECTURE- LECTURE/ECRITURE (R ou W).

1.2.2.1. DEMOS Versions

Les DEMOS versions sont limitées à un nombre maximal de 10 programmes/rapports qui peuvent être sauvegardés. En ce qui concerne DATAMASTER, vous pouvez seulement définir cinq tableaux. Une démo version sera aussi limitée du temps.

1.2.2.2. Version LIGHT

Seulement IQ vous offre une version LIGHT dans laquelle le programme est limité à deux tableaux lors d'une exécution d'interrogation.

1.2.3. ID utilisateur

Un ID utilisateur identifie chaque utilisateur. On ne connaît pas cet ID utilisateur qu'avant l'exécution du programme de la licence sur votre PC. C'est à dire qu'un mot de passe pour la licence final pour chaque PC ne peut pas être établie en même temps que la licence principale. Un ID utilisateur dépend du matériel informatique. C'est à dire qu'il change selon la modification de CPU ou du disque. Dans ce cas, il faut un nouveau mot de passe de licence pour votre PC.

1.2.4. Licence principale

La licence principale consiste d'une série des produits activés pour un usage spécifique à partir d'une date désirée et pour un maximum d'utilisateurs.

Il faut que chaque ligne de produit sur la licence principal ait un mot de passe de licence pour pouvoir être exécutée. Les lignes sans un mot de passe pour la licence peuvent être inscrites en tant que lignes d'ordre pour les produits supplémentaires

Lors de l'acquisition ultérieure d'une licence pour plusieurs utilisateurs, indiquez ces utilisateurs en tant que lignes supplémentaires. La licence originale ne changera pas. C'est à dire que le même produit peut apparaître plusieurs fois sur la licence principale.

1.2.5. Licence utilisateur

Elle consiste d'une copie des renseignements sur la licence principale. Pour activer la ligne de produit pour chaque utilisateur, checker cette ligne dans la boîte de dialogue. Dans un premier temps, vous ne devez pas indiquer le mot de passe clé pour votre PC.

Pour activer les produits, cochez dans la case Pendant trois mois. Puis, indiquez un mot de passe pour la licence pour chaque ligne de services.

1.3. Bulletin de commande

Pour commander la licence principal, remplissez le bulletin de commande et puis l'envoyez chez nous. Pour utiliser le programme de licence, remplissez les lignes souhaitées sans le mot de passe pour la licence et envoyez ce disque chez nous par lettre ou par E-mail.

1.3.1. Code de licence principal

Dès que nous avons enregistré votre commande, nous vous enverrons le mot de passe pour la licence par fax(disque/E-mail) par exemple :



SW-Tools
 Koebmagergade 2
 DK-1150 Copenhagen K

Phone: (+45) 33 33 05 56
 Faxno: (+45) 48 35 39 35
 Email: swtools@swtools.com
 www: www.swtools.com

ASS + SySTeC
 Att. Herrn Schütte
 Stieghorster Straße 115
 D-33605 Bielefeld
 GERMANY

Copenhagen 7.09.97

Fax 0049-521-9202-221

47110009 Page 1 of 1

We hereby confirm the following installation:

License no	47110009		
Distributor no	4711	With Maintenance	<input checked="" type="checkbox"/>
Customer name	United policy insurance company		
Your Reference	Orderno.471101		

Main License

Product	Usage	Date	Until	Activation key	Users
0009 TRIO	2 Full	970907		6SAWM6	3
0105 ODBC 32 Bit	R Read only	970907		1MCH27	1
1005 Server RM	2 Full	970907		9NCAJ6	1
2002 X-Basic	R Read only	970907		0W2700	3

Checksum 001119

1. Exemple d'un code de licence

Il faut indiquer le contenu de la licence à l'aide du programme de licence

SW-Tools License - Main information

Licens no Maintenance Version 006.006
 Distributor no Date 970907
 Customer name
 Your reference
 Remark

Product	Usage	Date	Until	Activation key	Users		
0009	TRIO	2	Full	970907		6SAVM6	3
0105	ODBC 32 Bit	R	Readonly	970907		1MCH27	1
1005	Server RM	2	Full	970907		9NCAJ6	1
2002	X/Basic	R	Readonly	970907		0W2700	3

Checksum

2. Imposition du code de licence principal

S'il y a plus que dix lignes de produits, utilisez les boutons +/- en bas de l'écran pour déplacer l'aperçu à l'écran. Lorsque vous sélectionnez OK, l'aperçu à l'écran de la licence utilisateur apparaîtra. Ici, vous devez checker les lignes de produits que votre PC actuel doit utiliser dans le champ de droit sur la ligne

SW-Tools License - User information

Licens no: Maintenance Version: 006.006
 Distributor no: Date: 970907
 Customer name:
 User remark: User ID:

Product	Usage	Date	Until	Activation key		
0009	TRIO	2	Full	970907	<input type="text"/>	<input checked="" type="checkbox"/>
0105	ODBC 32 Bit	R	Readonly	970907	<input type="text"/>	<input type="checkbox"/>
1005	Server RM	2	Full	970907	<input type="text"/>	<input checked="" type="checkbox"/>
2002	X/Basic	R	Readonly	970907	<input type="text"/>	<input checked="" type="checkbox"/>

Checksum:

3. Définition des produits de l'utilisateur

Ainsi, votre PC peut utilisé ces produits pendant trois mois et à partir de la date définie et jusqu'à la date d'expiration.

1.4. Création d'un disque de commande

Lorsque vous avez cliqué OK et défini les produits voulues, vous pouvez créer un disque(ou un fichier) pour commander le mot de passe pour la licence utilisateur



4. Création d'un disque de commande

Si vous répondez OUI, une boîte de dialogue du nom de fichier apparaîtra avec le nom du fichier standard A:LICENSENO.PLS, par exemple. 47110009.PLS.

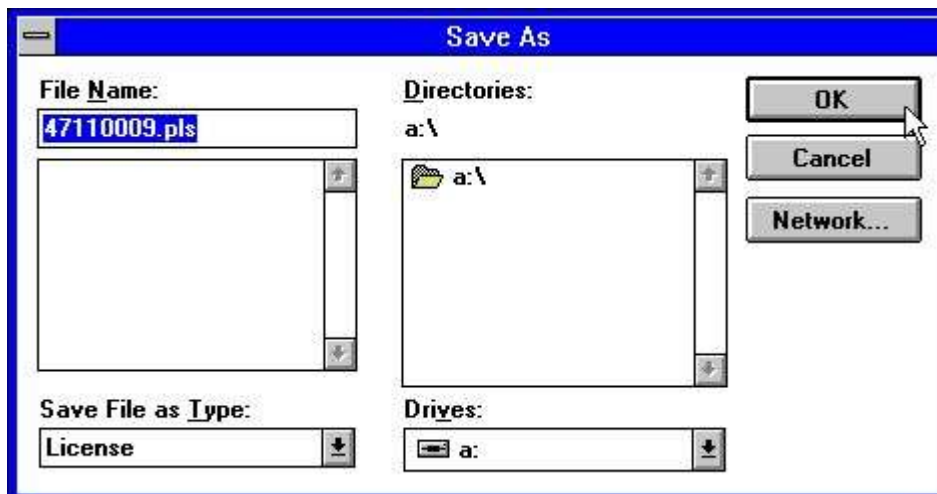

5. Création du fichier de licence

Les informations sur le client seront additionnées au fichier de commande. C'est à dire qu'un fichier contiendra les commandes pour plusieurs utilisateurs. Si un utilisateur apparaît plusieurs fois sur le même fichier, les informations définies dernièrement seront utilisées



6. Fichier de licence prêt à être envoyer

1.5. Mot de passe pour la licence du client

Il faut envoyer les informations sur l'utilisateur avec la définition de chaque produit à nous avant le délai de trois mois.. Ainsi, nous vous enverrons le mot de passe pour la licence par fax, par disquette ou par E-mail

1 User License				User ID	HM20J1
Product	Usage	Date	Until	Activation key	
0009 TRIO	2 Full	970907		FY3W11	<input checked="" type="checkbox"/>
0105 ODBC 32 Bit	R Read only	970907			<input type="checkbox"/>
1005 Server RM	2 Full	970907		59JVZ1	<input checked="" type="checkbox"/>
2002 X-Basic	R Read only	970907		TXGP10	<input checked="" type="checkbox"/>
Checksum 003817					
2 User License				User ID	XX1234
Product	Usage	Date	Until	Activation key	
0009 TRIO	2 Full	970907			<input type="checkbox"/>
0105 ODBC 32 Bit	R Read only	970907		4RGJP1	<input checked="" type="checkbox"/>
1005 Server RM	2 Full	970907		J1J2W1	<input checked="" type="checkbox"/>
2002 X-Basic	R Read only	970907		666NP1	<input checked="" type="checkbox"/>
Checksum 980645					

7. Fax final contenant le mot de passe pour la licence utilisateur

1.5.1. Données d'entrée à partir d'un fichier de disque

Il faut indiquer les mots de passe pour la licence dans le programme de licence pour chaque utilisateur PC. Si vous avez reçu un disque ou un E-mail, vous activerez la licence en sélectionnant le bouton DISQUE sur le premier aperçu à l'écran.. Ainsi le dialogue de fichier suivant apparaîtra :

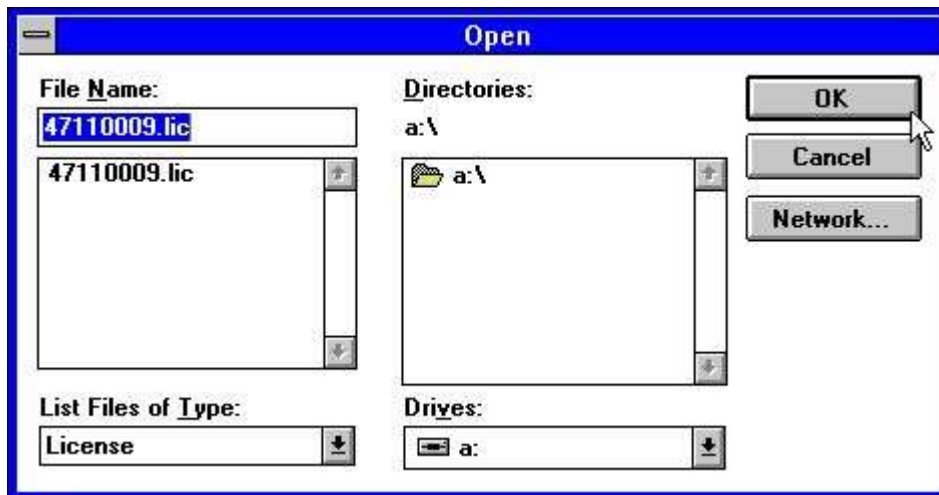

8. Activer les mots de passe pour l'utilisateur à partir du fichier de disque

Le fichier s'appelle LICENSENO.LIC et il contient les informations sur tous les utilisateurs. Lorsque le fichier est entré, cliquez sur le bouton OK tant pour la licence principal que pour la licence utilisateur. De cette manière, celles-ci seront remplies

SW-Tools License - User information

Licens no Maintenance Version
 Distributor no Date
 Customer name
 User remark User ID

Product	Usage	Date	Until	Activation key	
0009	TRIO	2	Full	970907	<input type="text" value="FY3W11"/> <input checked="" type="checkbox"/>
0105	ODBC 32 Bit	R	Readonly	970907	<input type="text"/> <input type="checkbox"/>
1005	Server RM	2	Full	970907	<input type="text" value="59JU21"/> <input checked="" type="checkbox"/>
2002	X/Basic	R	Readonly	970907	<input type="text" value="TXGP10"/> <input checked="" type="checkbox"/>

Checksum

9. Mot de passe pour la licence de l'utilisateur mis à jour

1.6. Checksomme

Le checksum sur la ligne de bas assurera que toutes les informations sur la licence seront indiquées selon le fax envoyé. Sinon un message d'erreur apparaîtra :



10. Checksum invalide pour les données d'entrée

Vous devez alors modifier les informations ou appuyer sur le bouton ANNULER avant de pouvoir quitter le programme de licence.

1.6.1. Commande des nouveaux produits ou des plusieurs utilisateurs

Vous pouvez additionner des lignes à l'aperçu à l'écran de la licence principale sans indiquer les mots de passe pour la licence. Ces lignes ne seront pas activées ou calculées dans le checksumme

Les lignes de produits peuvent être définies pour chaque utilisateur selon le même procédé que pour une licence correcte et un disque de commande peut être créé tant pour la licence principale que pour la licence d'utilisateur.

1.6.2. Zones de remarques

Toutes les informations excepté les zones redéfinies sont incluses dans le checksumme. Vous pouvez librement indiquer ces zones. Vous pouvez utiliser les remarques sur la licence utilisateur pour le nom d'utilisateur et pour chercher des zones par exemple #UN (Nom Utilisateur dans les programmes).

1.7. Date

Veillez noter que le mot de passe pour la licence ne sera pas valable avant la date définie et il sera seulement valable jusqu'à la date d'expiration indiqué. Les trois mois de l'enregistrement d'un nouveau utilisateur seront calculés à partir de la date définie

1.8. Mot de passe pour la licence incorrect

Si le mot de passe pour la licence est incorrect , vous verrez apparaître le message suivant :

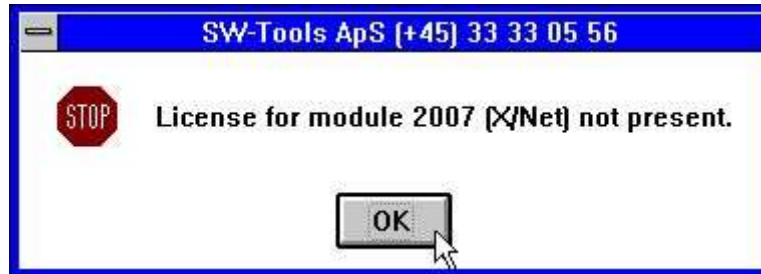

11. Essai du démarrage sans la licence correcte

Veillez contrôler que la définition des lignes de produit de la licence d'utilisateur ainsi que des dates a été correcte.

1.9. Démarrage de l'écran de début

Lorsque vous démarrez un programme, les renseignements suivants seront affichés :



12. Aperçu à l'écran du démarrage de la module FDF

Les renseignements sur la licence seront également affichés sur la ligne de statut ainsi que sur la page AIDE POUR



13. Aperçu du menu AIDE POUR dans RAPGEN

2. Mots de passe pour la licence

2.1. Produits

0001 - FDF Data Dictionary (Automatically enabled)
0002 - RAPGEN
0003 - IQ
0004 - DATAMASTER
0005 - ODBC 16 Bit
0009 - TRIO
0010 - Rapgen compiler
0011 - User Administration
0012 - Version upgrade
0101 - FDF Data Dictionary 32 Bit
0102 - RAPGEN 32 Bit
0103 - IQ 32 Bit
0104 - DATAMASTER 32 Bit
0105 - ODBC 32 Bit
0109 - TRIO 32 Bit
0110 - Rapgen compiler 32 Bit
0111 - User Administration 32 Bit
0112 - Version upgrade 32 Bit
1001 - Server WINDOWS 16 Bit
1002 - Server WINDOWS 32 Bit
1003 - Server OS/2
1004 - Server SCO
1005 - Server RM
1006 - Server RISC
1008 - Server HP9000
1009 - Server ICL
1010 - Server RISC-2
2000 - CSV (Automatically enabled)
2001 - ISAM Library
2002 - X/Basic
2003 - Dataflex
2005 - Btrieve
2006 - ODBC (Automatically enabled)
2007 - X/Net
2008 - Concorde XAL
2009 - Concorde C5
2010 - Isam
2011 - Unibasic
2012 - Scala
2013 - Ctras
2014 - Netbasic
2015 - Concorde C4
2017 - GSM Global 3000
2018 - Open-Basic
2019 - Navision
2022 - Global 2000
2023 - Quattro FTP

2.2. Utilisation de chaque produit

- 1 - Demo**
- 2 - Full**
- 3 - Light**
- 4 - Distributor**
- R - Readonly**
- W - Read/Write**

Liste de figures

1. Exemple d'un code de licence	14
2. Imposition du code de licence principal	15
3. Définition des produits de l'utilisateur	16
4. Création d'un disque de commande	17
5. Création du fichier de licence	17
6. Fichier de licence prêt à être envoyer	17
7. Fax final contenant le mot de passe pour la licence utilisateur	18
8. Activer les mots de passe pour l'utilisateur à partir du fichier de disque	19
9. Mot de passe pour la licence de l'utilisateur mis à jour	20
10. Checksum invalide pour les données d'entrée	21
11. Essai du démarrage sans la licence correcte	25
12. Aperçu à l'écran du démarrage de la module FDF	26
13. Aperçu du menu AIDE POUR dans RAPGEN	26

Index

B

Basic.....28
Btrieve.....28

C

C4.....28
C5.....28
Checksum.....21;30
Concorde.....28
CPU.....10
CSV.....28
Ctras.....28

D

Dataflex.....28
DATAMASTER..... 6;8;28
DEMO..... 7
Distributor.....29

E

E-Mail..... 4

F

Fax.....18;30
FDF..... 6;26;28;30
FULL..... 7

G

GSM.....28

H

HP9000.....28

I

ICL.....28
IQ..... 6;9;28
ISAM.....28

L

LIC..... 19
LICENSENO.....17;19
LIGHT..... 7;9

N

Netbasic..... 28

O

ODBC..... 6;28
ODBC16..... 6
ODBC32..... 6
Open-Basic..... 28

P

PLS..... 17

R

RAPGEN..... 6;26;28;30
RISC..... 28
RISC-2..... 28
RM..... 28

S

Scala..... 28
SCO..... 28
SSV..... 6

T

TRIO..... 6;28

U

Unibasic..... 28

X

XAL..... 28