

italiano Manuale d'uso

Copyright © (1990-2022) SW-Tools ApS
Duevej 23
DK-2680 Solrød Strand
Denmark
Phone: +45) 33 33 05 56
Mail: swtools@swtools.com
www: www.swtools.com

Tabelle

22/11/01 / 2022-09-01 008.384

Indice

Indice	2
1. Introduzione	4
1.1. Liberi le note	5
2. Tabelle in RAPGEN	6
2.1. Il dialogo di messa a punto della tabella	7
2.1.1. Tabella.....	8
2.1.2. Specie vicino	9
2.1.3. Chiuda a chiave il valore	10
2.1.3.1. Parte di un campo come valore chiave	11
2.1.4. Campo totale.....	12
2.1.5. Allinei	13
2.1.6. Larghezza ed altezza	14
2.1.7. Articoli massimi	15
2.1.8. Titoli.....	16
2.1.9. Stampa.....	17
2.1.10. Avanzato.....	18
2.1.10.1. Stampa degli articoli	19
2.1.10.2. Stampa della tabella	20
2.1.10.3. Limiti	21
2.2. Campione - prezzo di vendita di vendita del PRINCIPALE 10	22
2.2.1. Punto 1 - Generazione del rapporto	23
2.2.2. Punto 2 - Selezionando i campi per la disposizione	24
2.2.3. Punti 3 & 4 - aggiungere la tabella al totale automaticamente generato	25
2.2.4. La relazione finale	27
2.3. Campione - segnali con il campo della tabella nella disposizione	28
2.3.1. La definizione della tabella genera i nuovi campi del lavoro	29
2.3.2. Come inserire il campo della tabella nella disposizione	30
2.3.3. La relazione finale con il campo della tabella nella disposizione	32
2.4. Rapporto del campione con la tabella manualmente calcolata	33
3. Tabelle in IQ/DATAMASTER.....	34
3.1. Generazione della domanda semplice	35
3.2. Aggiungendo la tabella graduale	36
3.3. Funzioni per il maneggiamento speciale della tabella	37
3.3.1. Etichettare un articolo nella tabella.....	38
3.4.	39
3.4.1. Effettuazione dei calcoli quando l'utente scatta sopra un articolo della	40
4. Funzioni della tabella.....	41
4.1. <u>ChartAllocate</u> - Assegna una nuova tabella.....	42
4.2. <u>ChartFree</u> - Liberi la tabella	43
4.3. <u>ChartClear</u> - Contenuto libero della tabella	44
4.4. <u>ChartOptions</u> - Opzioni stabilite per la tabella	45
4.5. <u>ChartValue</u> - Aggiunga un valore dell'articolo.....	46
4.6. <u>ChartSet</u> - Aggiunga un valore e una descrizione dell'articolo	47
4.7. <u>ChartText</u> - Titoli della tabella o descrizione e modifica stabiliti	48
4.8. <u>ChartSave</u> - Risparmi una tabella ad una lima	49
4.9. <u>ChartLoad</u> - Carichi una tabella da una lima	50
4.10. <u>ChartClicked</u> - Richiami l'articolo della tabella scattato l'ultima	51
4.11. <u>ChartTag</u> - Articolo della modifica una nella tabella.....	52
4.12. <u>ChartFlags</u> - Bandierine speciali stabilite della tabella.....	53
4.13. <u>ChartSetLimit</u> - Limiti stabiliti per la tabella	54
5. Caratteristiche tecniche	55
5.1. Requisiti	56

Tabelle

5.2. Le lime hanno installato 57
Index 58

1. Introduzione

Le tabelle degli Interruttore-Attrezzi gli forniscono un senso semplice produrre una tabella secondo il rapporto o la domanda definita in un'applicazione del TRIO degli Interruttore-Attrezzi. Può essere definita su qualunque tipo di totale definito su un rapporto, senza usando i calcoli.

Ulteriormente, l'utente che definiscono il quoziente d'intelligenza o programmi o desiderio di DATAMASTER per controllare la tabella per mezzo di calcoli, completamente è sostenuto da una collezione di funzioni.

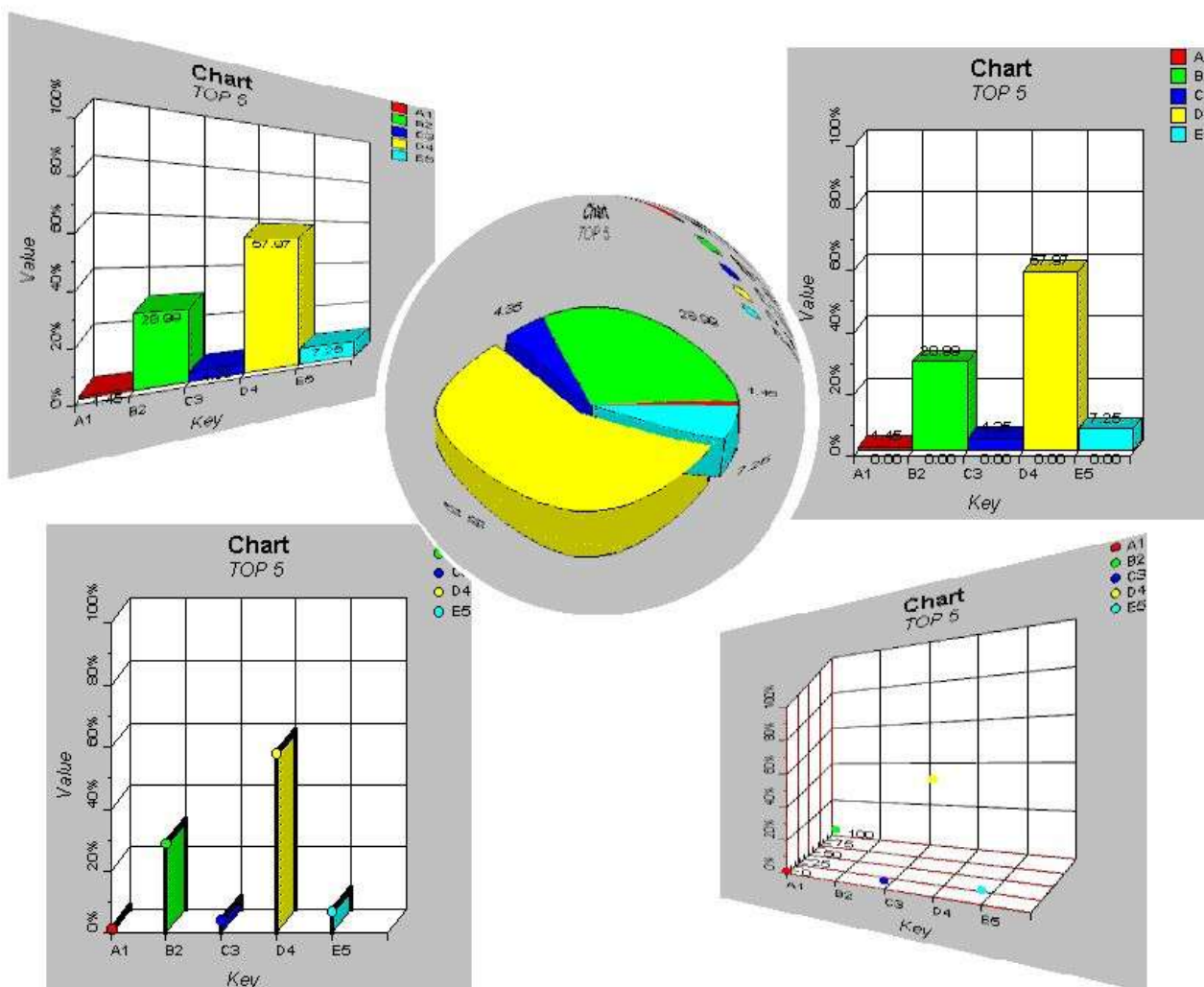

1. Tabelle degli Interruttore-Attrezzi

1.1. Liberi le note

I seguenti aumenti è stato fatto all'interfaccia di utente in Interruttore-Attrezzi RAPGEN:

- **Un tasto della tabella è stato aggiunto al dialogo totale di totale/gruppo secondario**
- **Un nuovo dialogo per la messa a punto della tabella**

Riferisca prego ai campioni fatti in questo manuale per vedere i cambiamenti dell'interfaccia.

2. Tabelle in RAPGEN

Questo capitolo per gradi descriverà come potete definire semplicemente un rapporto con un totale secondario e stampare con ciò il totale compreso una tabella.

2.1. Il dialogo di messa a punto della tabella

Il dialogo di messa a punto della tabella è attivato quando il tasto della tabella è selezionato per i totali del gruppo e del sommergibile. Questa sezione descriverà soltanto ogni parametro nel dialogo di messa a punto della tabella, così soddisfa si riferisce alla guida graduale nelle seguenti sezioni del campione per vedere dove e come è attivata.

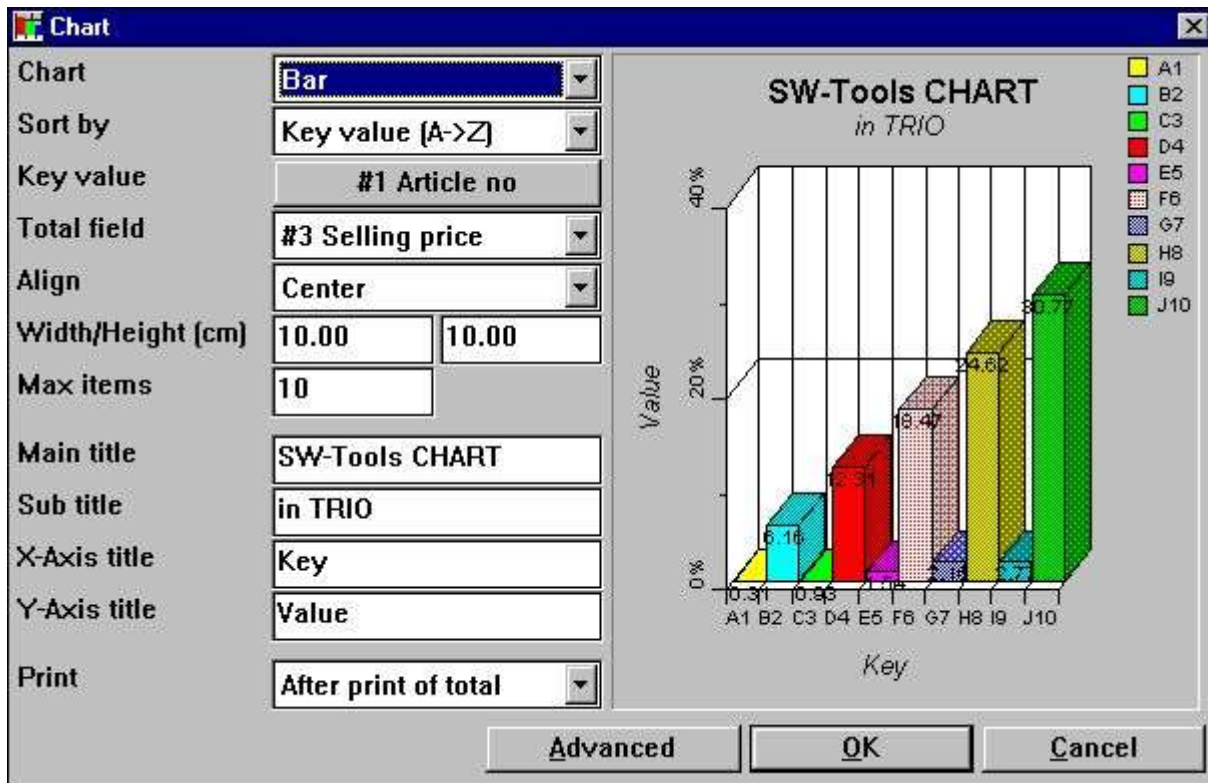

2. Il dialogo di messa a punto della tabella

2.1.1. Tabella

Il tipo della tabella può essere uno di quanto segue:

- **Nessun**
- **Barra**
- **Torta**
- **Linea**
- **Alto/basso/aperto/vicino**
- **Punto di XYZ**

Se il tipo è regolato "a nessun,, nessuna tabella sarà stampata sul rapporto, ma la definizione sarà conservata se la tabella è attivata più tardi.

2.1.2. Specie vicino

Potete fascicolare una tabella nell'ordine ascendente vicino

- **Valore chiave, per esempio fascicolare da A alla Z**

- **Valore totale, per esempio fascicolare da il più basso ad più alto valore**

e nell'ordine discendente anche.

È inoltre possibile fascicolare la tabella secondo la descrizione dell'articolo, ma può essere fatto soltanto dai calcoli, perché la descrizione dell'articolo è uguale al valore chiave quando usando il dialogo di messa a punto. Riferisca prego più successivamente ai calcoli del campione in questa documentazione.

2.1.3. Chiuda a chiave il valore

Il valore chiave determina come il valore totale è aggiunto alla tabella.

Supponiamo che definite un rapporto con la stampa del numero dell'articolo, del numero del fornitore e di un valore delle azione del campo calcolato. RAPGEN genera automaticamente un importo totale con il numero delle annotazioni, del nome totale ed in questo caso del valore di riserva totale. Ciò lascia la tabella con un problema di individuazione del valore chiave di ogni valore per aggiungere per il rapporto. È il numero dell'articolo, il numero del fornitore o forse un campo non stampato, il numero di gruppo dell'articolo.

Poiché la messa a punto della tabella non può determinare il valore chiave per una definizione di importo totale inizialmente li inabiliterà dal usando la tabella. In primo luogo dovete scattare sopra il tasto alla sinistra del testo "valore di chiave,, e chiudere a chiave con ciò nel numero richiesto del campo nella finestra di dialogo del campo.

Il valore chiave è limitato a 32 caratteri.

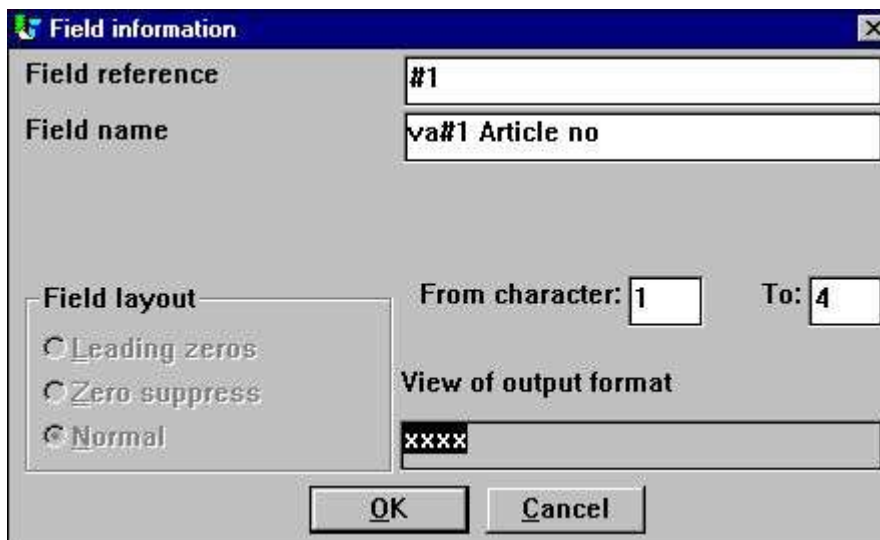

- Field reference: #1
- Field name: va#1 Article no
- Field layout: Leading zeros, Zero suppress, Normal
- From character: 1
- To: 4
- View of output format: xxxx
- Buttons: OK, Cancel

3. Selezione del campo di valore chiave

Per difetto su tutte le altre definizioni totali la messa a punto del valore chiave inizialmente sarà il campo totale di definizione.

2.1.3.1. Parte di un campo come valore chiave

In RAPGEN è possibile da funzionare con la parte dei campi, per esempio carattere 1 - carattere 2 del numero dell'articolo, che potrebbe indicare una definizione logica del gruppo dell'articolo.

Questo genere "di campo secondario,, può anche essere usato nelle tabelle quando seleziona il campo di valore chiave.

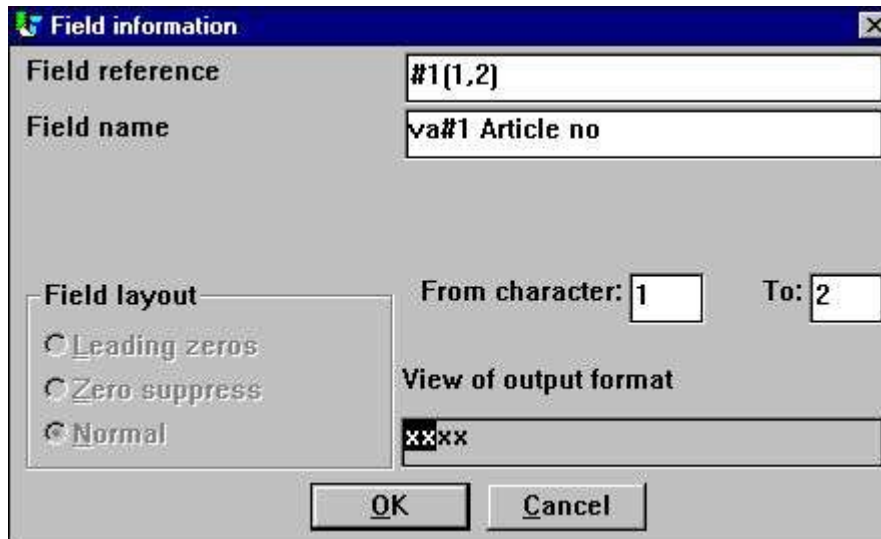

- Field reference: #1(1,2)
- Field name: va#1 Article no
- Field layout: Leading zeros, Zero suppress, Normal
- From character: 1
- To: 2
- View of output format: xxx
- Buttons: OK, Cancel

4. Selezione del campo di valore chiave

2.1.4. Campo totale

Il campo totale determina quale valore totale del campo dovrebbe essere aggiunto alla tabella. Supponiamo che desiderate generare una tabella sul valore delle azione dell'articolo. Definite un rapporto con la stampa del numero dell'articolo, della descrizione, del prezzo di costo, dell'equilibrio di riserva e di un campo calcolato - immagazzini il valore. RAPGEN allora generano automaticamente i campi totali sul prezzo di costo, sull'equilibrio di riserva e sul valore delle azione, lasciate li con 3 opzioni sul valore totale. Qui dovete selezionare soltanto il campo totale.

È soltanto possibile selezionare un campo contrassegnato come campi totali su un rapporto nel dialogo di messa a punto. Se richiedete una tabella su un valore totale non definito come campo totale, potete usare soltanto i calcoli per generare la tabella.

2.1.5. Allinei

Potete allineare la tabella alla pagina di rapporto As

- **Andato**
- **Concentrato**
- **Di destra**

2.1.6. Larghezza ed altezza

La larghezza e l'altezza di una tabella possono essere date nei centimetri (centimetro). Per difetto è regolato a zero, che regolerà la larghezza alla larghezza della pagina e l'altezza sarà il restante della pagina. Se lasciato a zero, significa che l'opzione di allineamento non ha effetto perché l'intera larghezza della pagina è usata.

Regolerete normalmente la larghezza e l'altezza ad un certo formato, anche perché usando il restante della pagina può provocare una tabella molto larga ma non così alta.

La larghezza di una tabella ha influenza su quanto largo ogni articolo nella tabella può essere e se per esempio stampate un diagramma a colonna, ogni articolo conterrà il testo di percentuale sull'articolo. Ora questo testo stampato può eccedere la larghezza dell'articolo della barra, che può essere evitata soltanto aumentando la larghezza della tabella o fare diminuire il numero massimo degli articoli.

I due campi facilita l'uso della tabella in un rapporto, perché non dovete inserire la tabella nella disposizione e registrare il controllo della stampa. Tuttavia, se desiderate installare la posizione ed il formato esatti di un campo della tabella, aggiungere un bordo o un effetto dell'ombra, dovete inserire manualmente il campo della tabella nella disposizione. Riferisca prego al campione di questo.

2.1.7. Articoli massimi

Il numero massimo di articoli determina quanti articoli devono essere indicati sulla tabella finale. Per esempio, se il rapporto aggiunge 1000 articoli durante la stampa alla tabella ed agli articoli massimi è regolato a 10 che la tabella visualizzerà soltanto i primi 10 articoli secondo l'ordine di fascicolazione selezionato per la tabella.

2.1.8. Titoli

I titoli su una tabella ammonta a 4. Un titolo principale, secondario, di x-axis e di y-axis. La lunghezza massima di tutto il titolo è 64 caratteri.

2.1.9. Stampa

Le seguenti opzioni della stampa possono essere usate:

- **Dopo la stampa del totale (difetto)**
- **Prima della stampa del totale**
- **Soltanto tabella**

L'opzione della stampa può, per quanto riguarda le definizioni totali normali, controllo quando stampare la tabella. Prima o dopo la stampa delle linee totali normali.

Ancora, potete regolare la tabella di opzione "soltanto," che sopprimerà la stampa normale delle linee totali, per esempio stampante soltanto la tabella.

2.1.10. Avanzato

Le opzioni avanzate per una tabella permette che modificate come la tabella è generata. Se desiderate controllare le opzioni avanzate dai calcoli potete riferirti alle funzioni ChartFlags () e ChartSetLimit ()

- Print of items:**
 - Percentage
 - Value
 - Excluded
 - Without decimals
 - Do NOT round up
- Limits:**
 - Minimum %:
 - Maximum %:
 - Maximum value:
- Print of chart:**
 - Black border
 - Include value,% on legend
 - Include zero/negative values on chart
 - Include keyvalue on pie item

Buttons: OK, Cancel

5. Opzioni avanzate della tabella

2.1.10.1. Stampa degli articoli

In questa sezione potete determinare che cosa dovrebbe essere visualizzato per ogni articolo in una tabella. Le seguenti opzioni sono disponibili:

- **Percentuale (difetto)**
- **Valore**
- **Escluso (non visualizzi nulla sull'articolo della tabella)**

La percentuale o la volontà visualizzata valore per difetto è con 2 decimali arrotondati, è una percentuale che è realmente 1.235 è arrotondata e visualizzata come 1.24. Le seguenti opzioni possono cambiare la generazione di difetto:

- **Senza decimali**
- **Non arrotondi**

2.1.10.2. Stampa della tabella

La stampa delle opzioni della tabella include:

- **Bordo nero**
- **Includa value/% sulla leggenda**
- **Includa valori zero/negativi sulla tabella**
- **Includa il keyvalue sull'articolo della torta (soltanto valido per il diagramma a torta)**

La tabella visualizza normalmente una lista di colore con il valore chiave come testo. Se desiderate includere il valore reale visualizzato per ogni articolo in questa scatola di leggenda, contrassegni "includono value/% sulla leggenda,,

Nel funzionare con i diagrammi a spicchi la generazione standard non includerà i valori zero e negativi. Per includere tali valori contrassegni "includono valori zero/negativi sulla tabella,,.

Per i diagrammi a spicchi nessuna descrizione di asse è visualizzata. Fate soltanto visualizzare il keyvalue nella scatola di leggenda. Tuttavia, se contrassegnate "includa il keyvalue sull'articolo della torta,, che le parti della torta saranno contrassegnate As

keyvalue (valore/percentuale)

2.1.10.3. Limiti

Una tabella è limitata normalmente ad una percentuale da -100 a 100. Quando la tabella è generata calcola la percentuale più bassa e più alta per visualizzare, che ottimizzi l'uso dell'asse della tabella. Ciò mezzi se 5 articoli sono visualizzati e l'più alta percentuale è 55 che il Y-axis visualizzerà una percentuale massima di 60%. Questi limiti possono essere cambiati in **% minimi e massimi dei campi**

Ogni tabella rappresenta gli articoli come percentuale del valore totale della tabella. Se avendo i valori dell'articolo di 20, di 30 e di 50 il valore totale della tabella è 100. Tuttavia, l'obiettivo potrebbe essere di raggiungere un totale di 200 che significa che gli articoli non hanno raggiunto un per cento di 20, di 30 e di 50%, ma soltanto 10, 15 e 25%. Per ottenere questo risultato entri nel valore massimo, che allora sarà usato quando genera la tabella.

2.2. Campione - prezzo di vendita di vendita del PRINCIPALE 10

Il campione li guiderà per gradi con la definizione di un rapporto semplice con una tabella dei 10 prezzi di vendita di vendita PRINCIPALI sugli articoli dalla base di dati del sistema del demo del TRIO.

2.2.1. Punto 1 - Generazione del rapporto

Il rapporto è in questo campione generato nel sistema del demo su RAPGEN. Se non avete accesso a questo, usi prego una delle vostre proprie lime come lima principale, per esempio il vostro archivio principale dell'articolo. Ora selezioni la funzione "nuovo rapporto...", dal menu "della lima," e selezioni la lima principale e cambi il nome di rapporto seguito dall'APPROVAZIONE.

- Main file:** A dropdown menu with "va Article file" selected.
- Report no:** A dropdown menu with "001" selected.
- Report name:** A text box containing "TOP 10 Selling price".
- Report heading:** A text box containing "TOP 10 Selling price".
- User name:** An empty text box.
- Program type:** Two radio buttons, "Report" (selected) and "Letter".
- Print zero values:** An unchecked checkbox.
- Buttons:** "OK" and "Cancel" buttons.
- Status bar:** "Select a main file".

6. Punto 1: Generando il rapporto - prezzo di vendita di vendita del PRINCIPALE

10;

Tabelle

2.2.2. Punto 2 - Selezionando i campi per la disposizione

Selezioni per esempio il numero dell'articolo, descrizione ed il prezzo di vendita di vendita per il rapporto vicino scatta sopra i campi nella finestra della base di dati.

```
*****  
Date: 99.99.99 * TOP 10 Selling price * As of: 99.99.99 Page 9999  
*****  
Article no Description Selling price  
XXXX XXXXXXXXXXXXXXXXXXXX 999999.99  
XXXXXXXXXXXXXXXXXXXXXXXXXXXX 999999999.99  
*****
```

Below the report layout, there is a "Database" window showing a list of fields:

va	Article file
1	Article no 10 Free 19 @Free 28 @Free 37 @Free 46 @Free
2	Description 11 @Free 20 @Free 29 @Free 38 @Free 47 @Free
3	Selling price 12 @Free 21 @Free 30 @Free 39 @Free 48 @Free
4	Cost price 13 @Free 22 @Free 31 @Free 40 @Free 49 @Free
5	Date of last purchase 14 @Free 23 @Free 32 @Free 41 @Free 50 @Free

7. Punto 2: Installazione della disposizione del rapporto PRINCIPALE di prezzo

di vendita di vendita 10;

Rimuova e risparmi la nuova disposizione di rapporto selezionando la funzione "vicina,, nel menu "della lima,,.

2.2.3. Punti 3 & 4 - aggiungere la tabella al totale automaticamente generato

Potete ora attivare la funzione "fascicolare e totali secondari," dal menu "rapporto,". Come potete vedere la finestra di funzione contiene una lista dei totali secondari definiti e la prima linea contiene la definizione di importo totale. Scatti sopra la prima linea, che porterà in su il dialogo totale secondario standard.

Il dialogo di messa a punto della tabella può essere attivato da questo dialogo selezionando il tasto chiamato "tabella...".

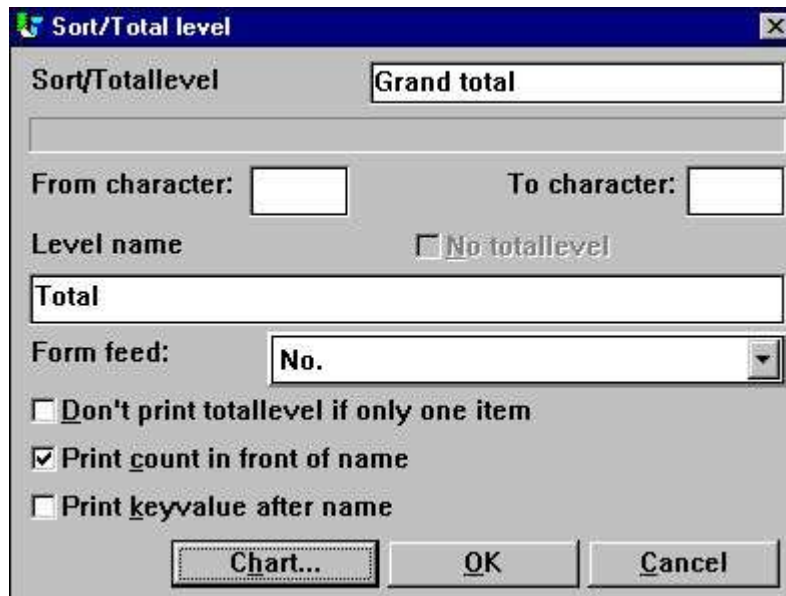

8. Punto 3: Attivazione del dialogo di messa a punto della tabella

Cambi le opzioni per la tabella usando la guida di riferimento descritta più presto nella documentazione.

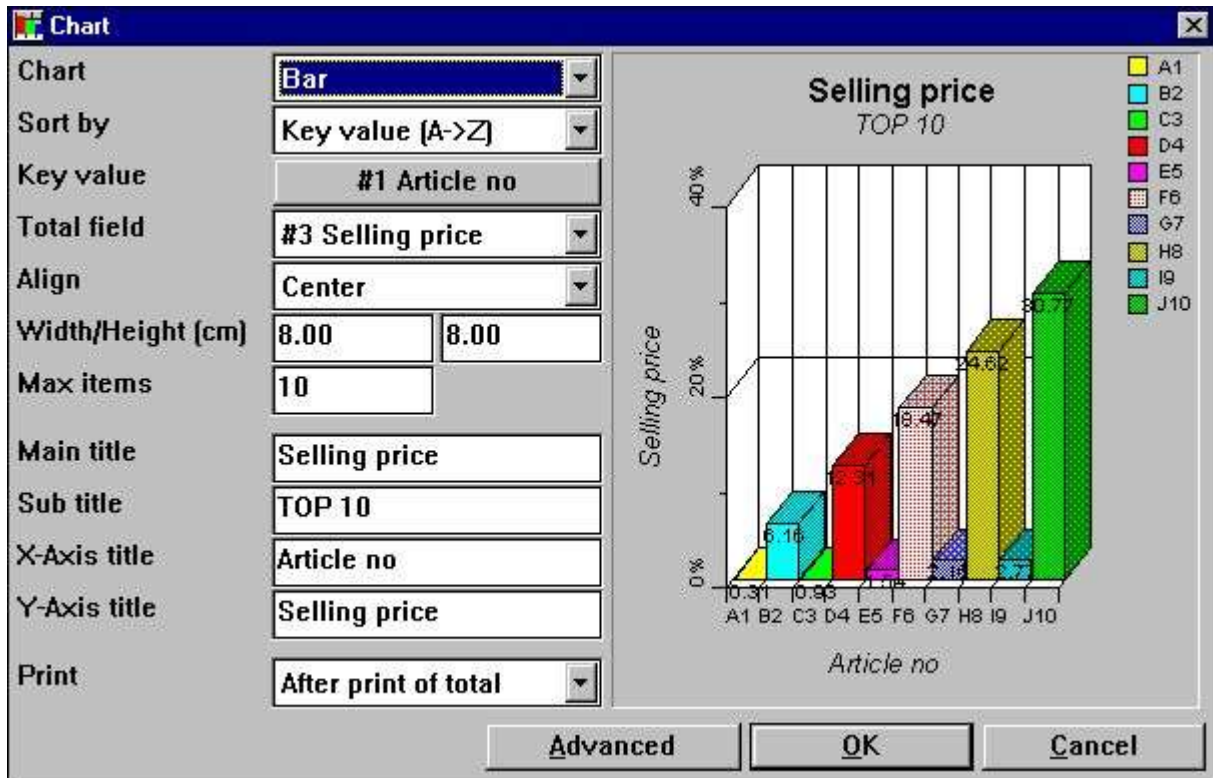

9. Punto 4: Cambiare le opzioni per la tabella

2.2.4. La relazione finale

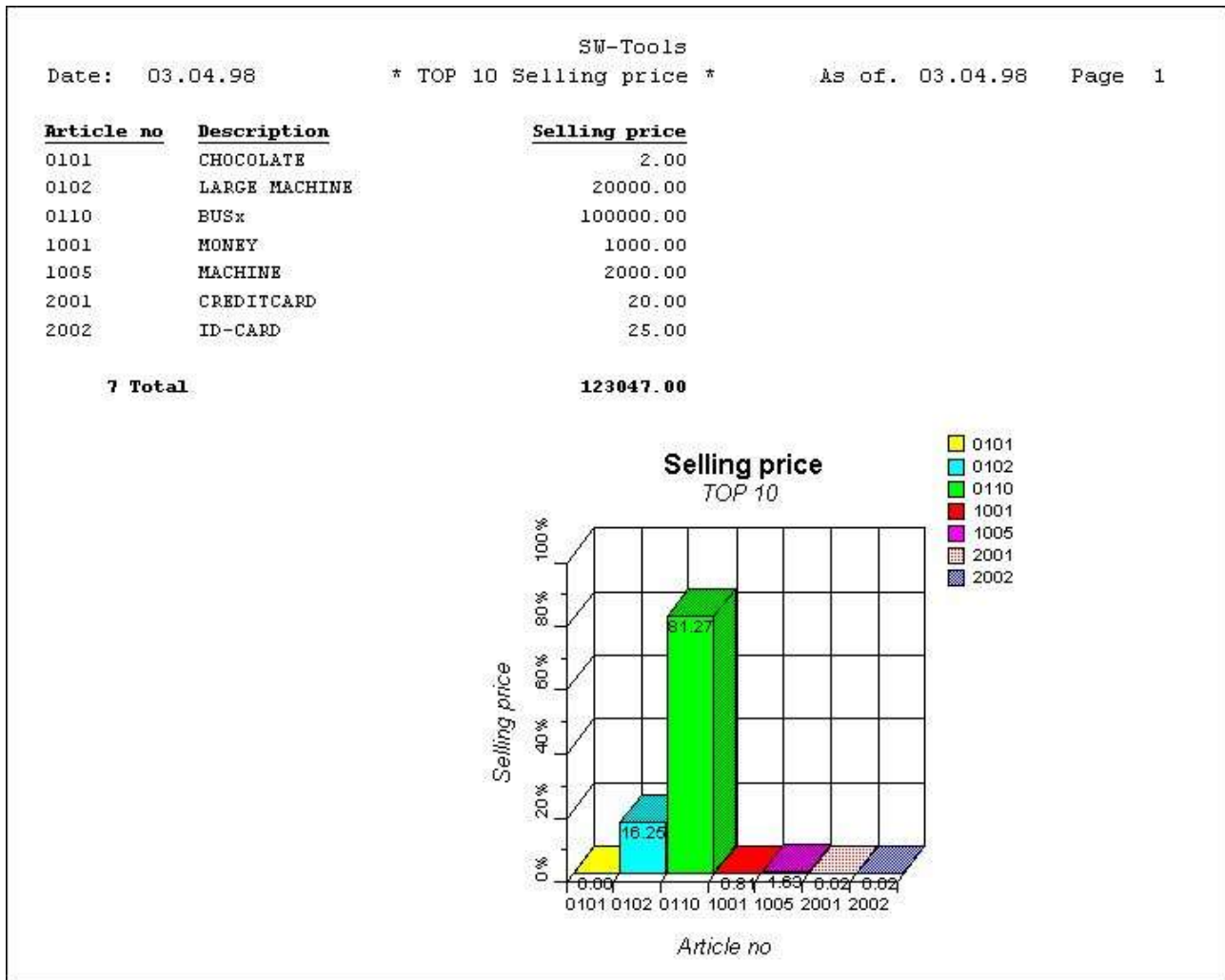

10. Stampa della lista PRINCIPALE di prezzo di vendita di vendita 10

2.3. Campione - segnali con il campo della tabella nella disposizione

Questo campione è basato sul rapporto precedente del campione. Colto prego che la documentazione prima di voi ha letto questa.

Come descritto una tabella è definita normalmente con una larghezza e un'altezza per evitare manualmente l'inserzione del campo della tabella nella disposizione. Tuttavia, è possibile inserire la tabella direttamente nella disposizione ed ancora usare la sommatoria. normale fatta internamente da RAPGEN.

2.3.1. La definizione della tabella genera i nuovi campi del lavoro

Quando un totale è definito compreso una definizione della tabella, RAPGEN genera automaticamente uno o più campi del lavoro, anche chiamati campi della tabella.

Un campo della tabella nel TRIO è definito come campo normale del lavoro con la seguente sintassi:

- Il campo deve essere contrassegnato come oggetto "oggetto della tabella di #C,,

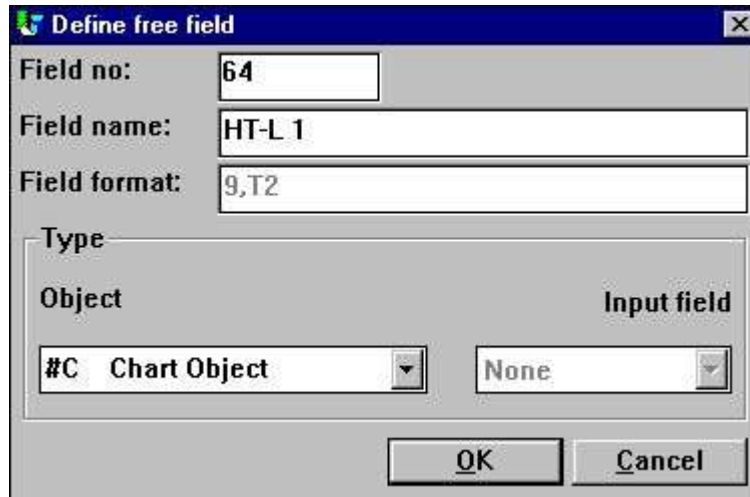

- Field no: 64
- Field name: HT-L 1
- Field format: 9,T2
- Type section:
 - Object: #C Chart Object
 - Input field: None

Buttons: OK, Cancel

11. Campo della tabella definito come campo del lavoro

Per la messa a punto delle tabelle sui totali definiti il nome è fisso. La sintassi è:

- Il nome di campo è "HT-L,, per una definizione totale secondaria
- Il nome di campo è "HT-G ab,, per un totale del gruppo

"La a,, rappresenta il numero livellato e "la b,, rappresenta il numero di gruppo.

2.3.2. Come inserire il campo della tabella nella disposizione

Il campo della tabella può essere inserito nella funzione della disposizione di RAPGEN. Inizi la funzione selezionando "disposizione,, a partire dal menu "di rapporto,,. Selezioni il campo della tabella chiamato "#CHT-L 1,, a partire dalla finestra della base di dati da uno scatto e liberi il tasto di mouse. Entri la freccia del mouse nella finestra della disposizione e dispongala sulla linea totale (dovrebbe essere la linea 7). Scatti una volta ed il campo è inserito.

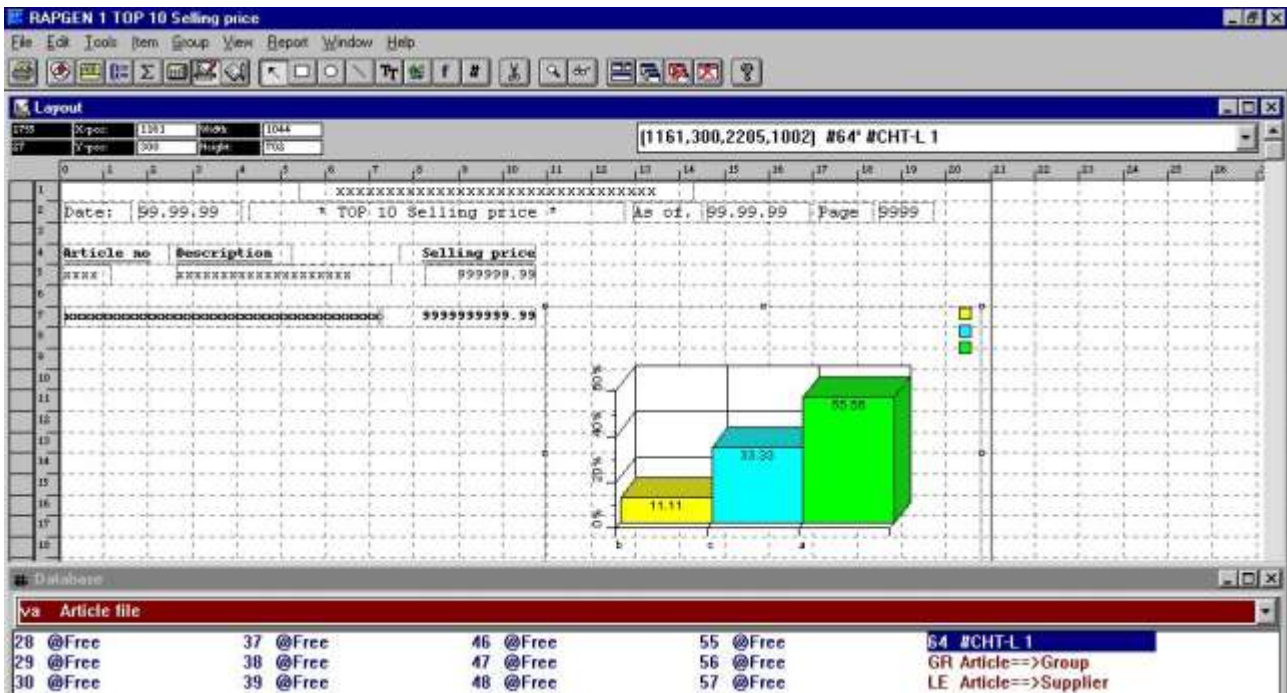

12. Insetto del campo della tabella nella disposizione

Secondo le indicazioni della figura, la tabella è stata ingrandita nel formato della scatola, di modo che misura la pagina e potrà da visualizzare gli articoli voluti.

Prego la nota, la tabella mostrerà sempre un diagramma a colonna con 3 articoli quando nel modo di disegno.

Per concludere, ricordi di cambiare il controllo della stampa, perché il formato della scatola dell'articolo della tabella è cambiato, per esempio usando le linee multiple. Selezioni "la lima,, "impaginazione,, "controllo...,, per emendare le linee totali della stampa a 7-16 (dipendente dal formato di campo inserito della tabella).

Layout control

Header lines:	1-4
Print lines:	5-5
Total lines:	7-16
Before total line:	+1
After total line:	+1
Print-detail (READH):	

OK Cancel

13. Emendamento del controllo della disposizione

2.3.3. La relazione finale con il campo della tabella nella disposizione

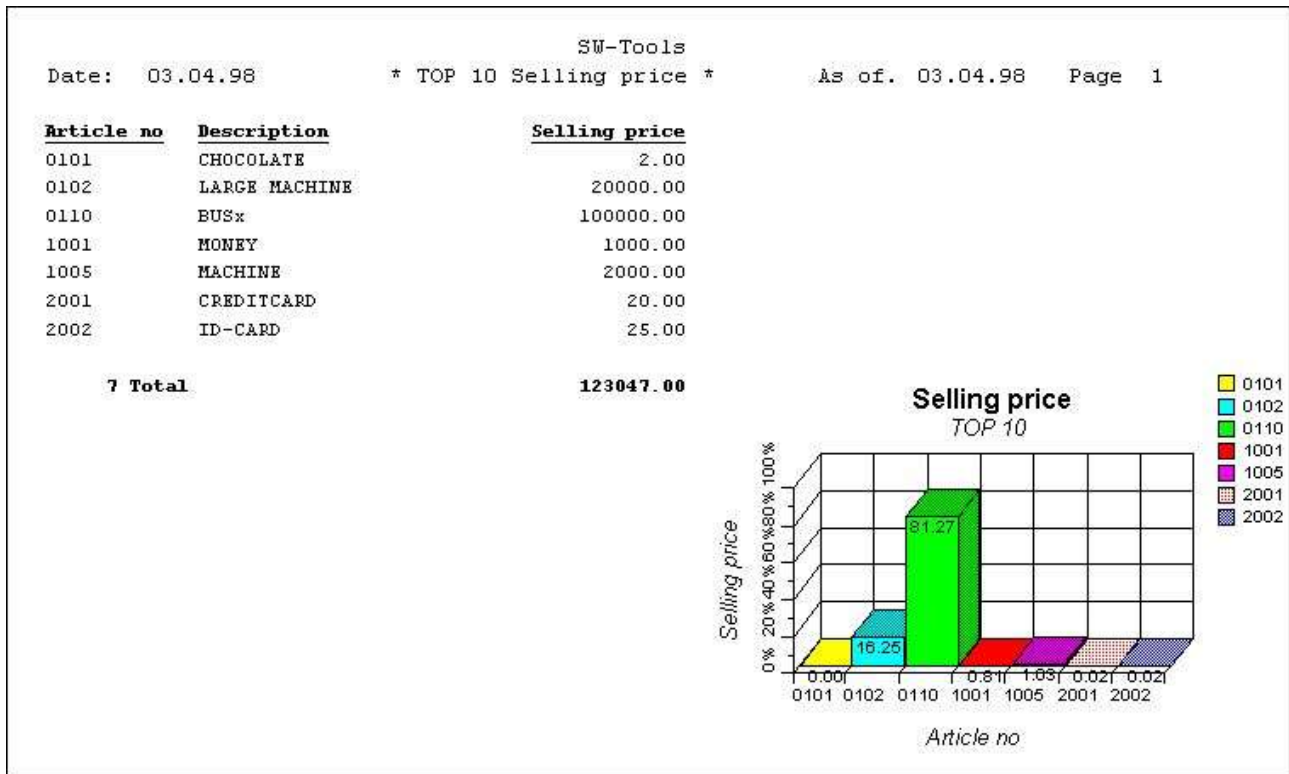

14. La relazione finale con il campo della tabella nella disposizione

L'inserzione del campo della tabella ha inabilitato la stampa automatica della tabella. L'allineamento, la larghezza e l'altezza della messa a punto della tabella non è usato.

2.4. Rapporto del campione con la tabella manualmente calcolata

Questo guida di riferimento graduale per un rapporto con le tabelle manualmente calcolate e stampate conta sull'insieme delle funzioni disponibili per l'interfaccia della tabella. L'insieme delle funzioni è elencato più tardi in questo manuale.

Come generare il rapporto del campione:

Effettui il calcolo di valore di riserva con la linea di calcoli

Provi il rapporto per assicurarsi voi ottenere i valori corretti.

tabella di #C;

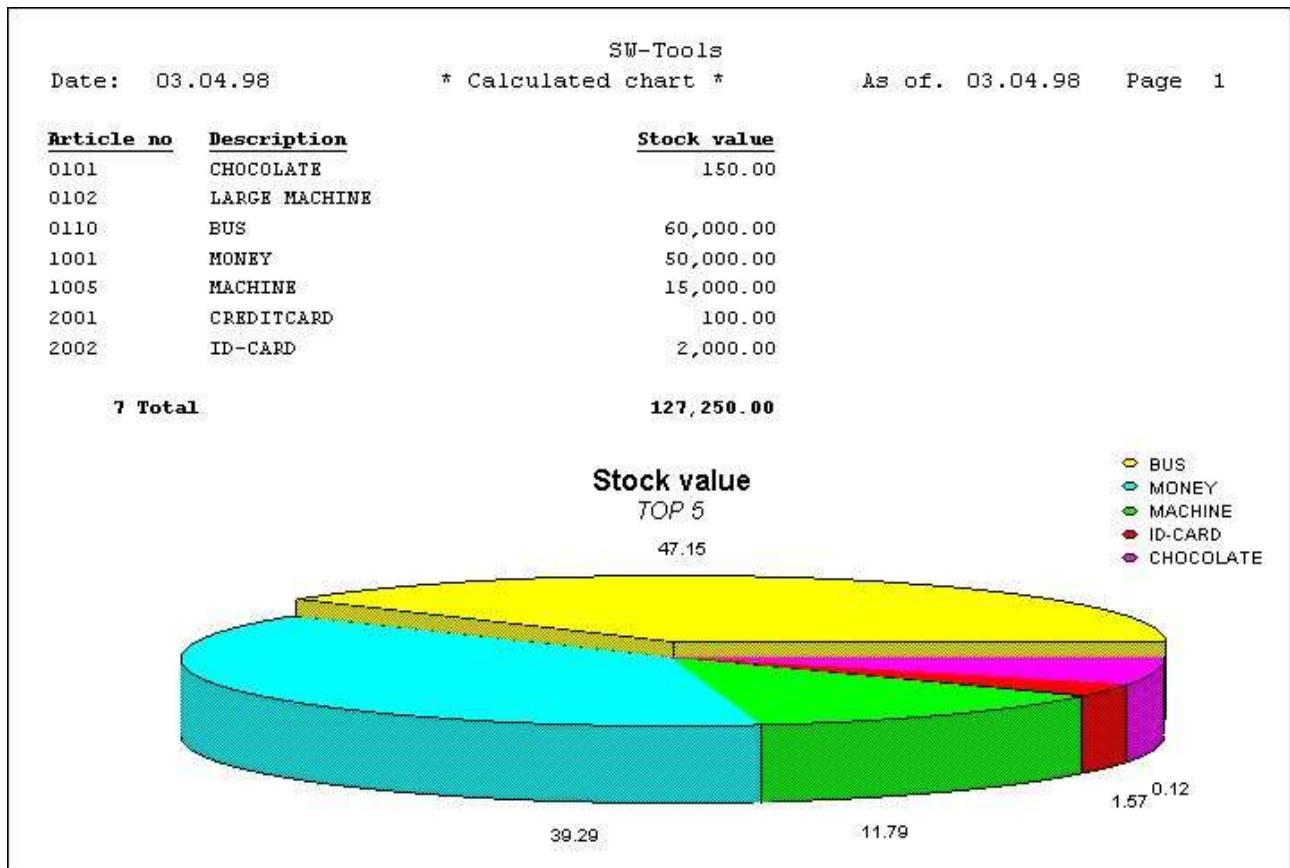

15. Rapporto calcolato della tabella

3. Tabelle in IQ/DATAMASTER

Questo capitolo descriverà come potete aggiungere semplicemente la funzionalità della tabella a qualunque tipo di programmi di IQ/DATAMASTER. Questa sezione illustra soltanto l'uso nel quoziente d'intelligenza perché il relativi stessi quando funziona con DATAMASTER.

3.1. Generazione della domanda semplice

Questo campione è basato su una domanda semplice del fornitore

le#1-6

quale è stato conservato come programma 1 nel quoziente d'intelligenza.

001 Supplier query with chart

Supplier no

Supplier no

Name

Address

Town

Currency code

Balance

16. Domanda semplice del fornitore nel quoziente d'intelligenza

3.2. Aggiungendo la tabella graduale

tabella di #C;

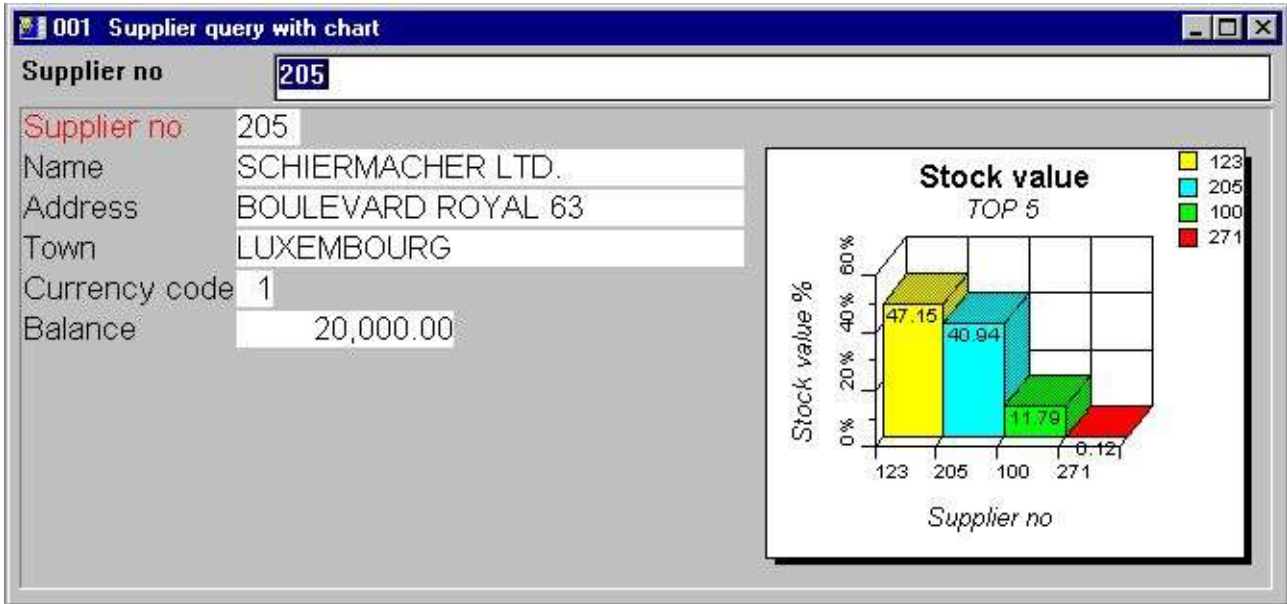

17. La domanda finale compreso la tabella

3.3. Funzioni per il maneggiamento speciale della tabella

L'interfaccia della tabella fornisce la funzione interessante due per uso nel quoziente d'intelligenza.

- **Regolare una modifica su un articolo specifico**
- **Richiamare l'ultimo articolo si è scattato dalla tabella**

Riferisca prego alla documentazione di funzione per la descrizione dettagliata sulle due funzioni.

3.3.1. Etichettare un articolo nella tabella

Per etichettare un articolo della tabella potete usare la funzione

ChartTag ()

Per esempio il più in anticipo definito domanda può estendersi con i seguenti calcoli nella sezione "dopo colto della lima del fornitore,":

ChartTag (#8, #1, #2)

quale fornirà il seguente risultato quando la domanda è fatta sul fornitore

3.4.

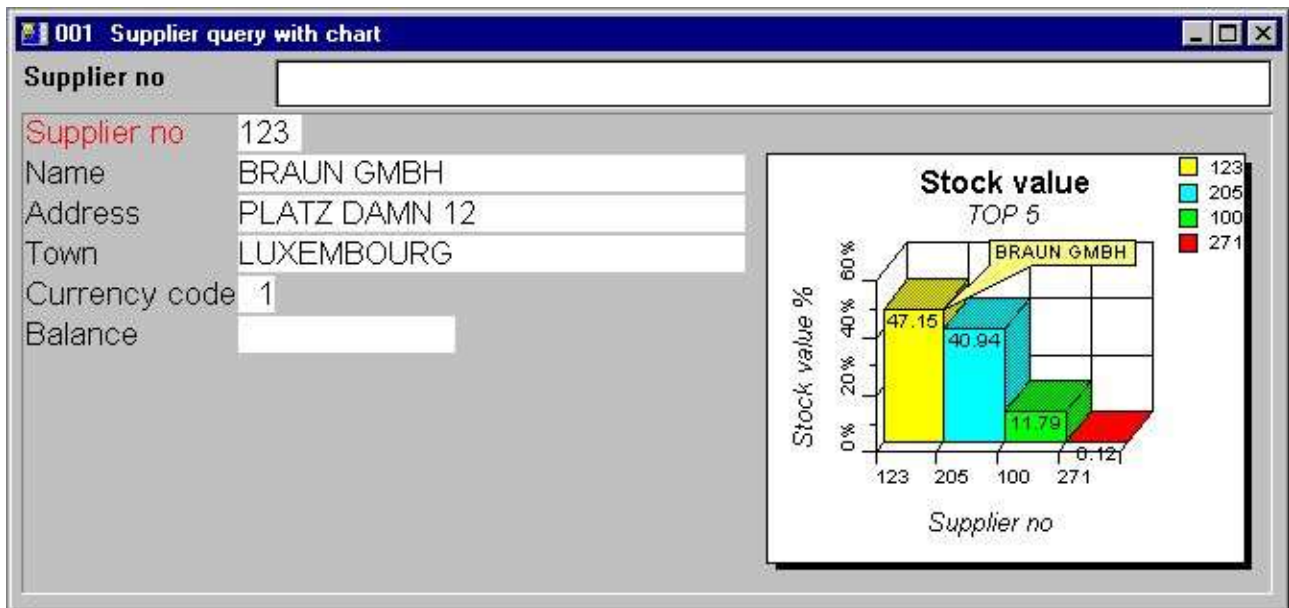

18. Domanda con la modifica sul fornitore corrente

3.4.1. Effettuazione dei calcoli quando l'utente scatta sopra un articolo della

tabella

Il quoziente d'intelligenza fornisce la capacità di effettuare i calcoli quando l'utente scatta sopra un campo. Tuttavia, una tabella è un campo, ma le parti interessanti sono gli articoli nella tabella. Di conseguenza, l'interfaccia della tabella gli fornisce una funzione supplementare per richiamare l'ultimo articolo scattato di una tabella

ChartClicked ()

Per esempio il più in anticipo definito domanda può estendersi con i seguenti calcoli nel campo "#cMyChart del campo,, della sezione "vicino scatta sopra di #8,":

se ChartClicked (#8, #9) <> 0 dofunction (505, #9)

Quando l'utente scatta sopra un articolo della tabella la funzione richiama il valore chiave di quell'articolo, che è il numero del fornitore e denomina il dofunction (505, #9) per visualizzare quel fornitore particolare.

4. Funzioni della tabella

L'accumulazione delle funzioni della tabella è installata da un DLL di Windows (biblioteca collegata dinamica). Tutte le funzioni sono descritte ed effettuate mentre le funzioni secondarie nel TRIO nel 09.xxx archiviano, dove xxx è il codice di lingua, situato nell'indice dell'installazione del TRIO.

La descrizione in linea della funzione della tabella può essere osservata direttamente dalla finestra della base di dati. Selezioni la lima chiama "la tabella funziona,, che è identificazione 09 della lima.

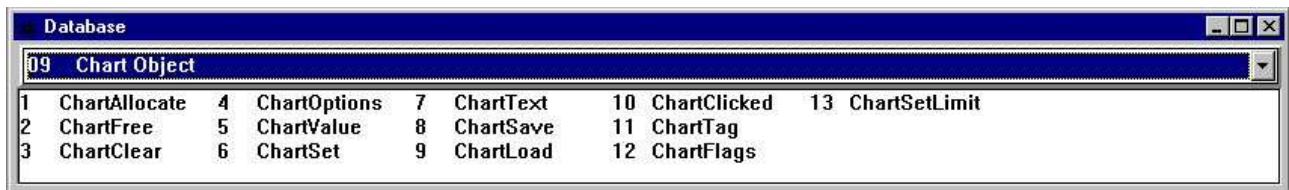

09 Chart Object												
1	ChartAllocate	4	ChartOptions	7	ChartText	10	ChartClicked	13	ChartSetLimit			
2	ChartFree	5	ChartValue	8	ChartSave	11	ChartTag					
3	ChartClear	6	ChartSet	9	ChartLoad	12	ChartFlags					

19. Documentazione in linea delle funzioni

4.1. ChartAllocate - Assegna una nuova tabella

numerici il ^ di ChartAllocate ();

Quando l'oggetto della tabella più non è necessario dovrebbe liberare la memoria usata denominando la funzione ChartFree ().

Prego la nota, un campo della tabella inserito nella disposizione di un rapporto o in una forma su un programma entrata di dati/di domanda è assegnata automaticamente tramite l'inizio e libererà la memoria dal termine.

4.2. ChartFree - Liberi la tabella

Prego la nota, un campo della tabella inserito nella disposizione di un rapporto o in una forma su un programma entrata di dati/di domanda è assegnata automaticamente tramite l'inizio e libererà la memoria dal termine.

4.3. ChartClear - Contenuto libero della tabella

4.4. ChartOptions - Opzioni stabilite per la tabella

L'ordine di specie può essere di 3 tipi differenti, ma tutti i questi possono essere ascendente o discendente fascicolato. Questo mezzo, quello se la fascicolazione della tabella è invitata per essere da valore nell'ordine discendente, il *par3* dovrebbero essere 11.

4.5. ChartValue - Aggiunga un valore dell'articolo

Quando la funzione è di inserire o emendare un articolo farà così secondo l'identificazione in *par2*.

Prego la nota, la prova su identificazione è caso sensibile, significando che quello OLE, ole ed ole sono 3 identificazioni differenti. Se dovete rendere il caso di confronto non sensibile, usi prego il SUPERIORE () o ABBASSI () il subfunction (riferisca al manuale di calcoli e di subfunctions del TRIO).

I parametri di valore possono essere altrettanti come 4, ma la funzione non richiederà sempre tutti essere riempita. Se la tabella è di tipo barra, la torta, o allinea soltanto il primo valore (*par3*) è usato ed il resto può essere 0. Se la tabella è di tipo alto/basso/aperto/vicino potete anche usare appena un valore, che allora lo rende uguale ad un diagramma a colonna.

Per alta/tabella bassa/aperta/vicina il Value1 è il d'alto valore, Value2 il valore basso, stima 3 il valore e il Value4 aperti il valore vicino.

Per le tabelle del punto di XYZ, il Value1 è il valore di X, il Value2 è il valore di Y e Value3 è il valore z.

La descrizione di un articolo non può essere data mentre il parametro a questa funzione, che significa che la tabella usa automaticamente l'identificazione come descrizione, ma a voi può facoltativamente regolare la descrizione con la funzione ChartText () o usare la funzione semplificata ChartSet () per unire i due.

4.6. ChartSet - Aggiunga un valore e una descrizione dell'articolo

4.7. ChartText - Titoli della tabella o descrizione e modifica stabiliti

degli articoli

dell'articolo;

dell'articolo;

della modifica dell'articolo;

Quando il *par2* è 1 soltanto il *par3* - 5 sono usati. Il *par3* il mosto allora rappresenta l'identificazione dell'articolo e il *par4* la descrizione dell'articolo. Facoltativamente il *par5* può contenere un testo della modifica dell'articolo, che produrrà una modifica speciale dell'articolo quando la tabella è indicata. Ciò può essere utile da fare una marcatura speciale di un articolo particolare sulla tabella.

4.8. ChartSave - Risparmi una tabella ad una lima

Prego la nota, una tabella conservata contiene soltanto gli articoli che sarebbero indicati, che dipende dal numero massimo di insieme degli articoli dalla funzione di ChartOptions ().

4.9. ChartLoad - Carichi una tabella da una lima

4.10. ChartClicked - Richiami l'articolo della tabella scattato l'ultima

volta

Un esempio sarebbe, se avete una tabella con lo stockvalue totale dei 10 fornitori PRINCIPALI e l'utente degli scatti uno di domanda della tabella collega la domanda richiamerà il numero del fornitore usando questa funzione ed in futuro lo passerà ad un'altra domanda, elencante tutti gli articoli che rende ai fornitori lo stockvalue totale.

4.11. ChartTag - Articolo della modifica una nella tabella

Se *par2* è il "" che tutte le modifiche saranno rimosse dalla tabella.

4.12. ChartFlags - Bandierine speciali stabilite della tabella

4.13. ChartSetLimit - Limiti stabiliti per la tabella

La tabella calcola normalmente automaticamente il valore massimo come la somma di tutti gli articoli ha inserito. Sulla base di questo valore massimo, ogni percento dell'articolo è calcolato. Tuttavia, se desiderate stampare una tabella basata su un preventivo, potete desiderare regolare il valore massimo tenuto per calcolare la percentuale corretta. Per esempio, se avendo 3 soci che realmente il ought da vendere per 50.000 ciascuno, ma i soci ha venduto soltanto quanto segue:

Socio 1: 50.000

Socio 2: 20.000

Socio 3: 30.000

la tabella normale calcolerebbe il massimo come 100.000 e così visualizzando le percentuali 50, 20 e 30. Ciò dare un parere "errato,, della situazione, perché la percentuale dovrebbe realmente essere 100, 40 e 60 della quantità del preventivo di 50.000. Regolando il valore massimo con questa funzione potete generare "correttamente,, una tal tabella.

Le regolazioni del margine su una tabella determina come i titoli, le leggende e la tabella reale è visualizzato. Presupporre il testo di leggenda è così largo che coincida la tabella, esso è possibile da aumentare il giusto margine, che renderà la tabella più piccola nella larghezza e così lasciando più spazio per la leggenda da visualizzare.

I margini standard usati è di 15 millimetri per parte di sinistra, la parte superiore, la destra e la parte inferiore. Se desiderate un più piccolo margine ha regolato un valore negativo per il margine, per esempio per ottenere un giusto margine di soltanto 10 millimetri di *par3* dovrebbe essere -5.

Tabelle

5. Caratteristiche tecniche

5.1. Requisiti

L'interfaccia della tabella richiede le versioni 007.001 del TRIO degli Interruttore-Attrezzi o più alto. Sarà sostenuta in 16 e 32 versioni del bit.

5.2. Le lime hanno installato

1. Tabelle degli Interruttore-Attrezzi	4
2. Il dialogo di messa a punto della tabella	7
3. Selezione del campo di valore chiave	10
4. Selezione del campo di valore chiave	11
5. Opzioni avanzate della tabella	18
6. Punto 1: Generando il rapporto - prezzo di vendita di vendita del PRINCIPALE.....	23
7. Punto 2: Installazione della disposizione del rapporto PRINCIPALE di prezzo	24
8. Punto 3: Attivazione del dialogo di messa a punto della tabella.....	25
9. Punto 4: Cambiare le opzioni per la tabella	26
10. Stampa della lista PRINCIPALE di prezzo di vendita di vendita 10	27
11. Campo della tabella definito come campo del lavoro	29
12. Inserto del campo della tabella nella disposizione.....	30
13. Emendamento del controllo della disposizione.....	31
14. La relazione finale con il campo della tabella nella disposizione	32
15. Rapporto calcolato della tabella	33
16. Domanda semplice del fornitore nel quoziente d'intelligenza.....	35
17. La domanda finale compreso la tabella	36
18. Domanda con la modifica sul fornitore corrente	39
19. Documentazione in linea delle funzioni.....	41

Index

a

-
1;3;4;7;8;10;11;12;15;16;18;19;20;21;
22;23;24;27;28;29;34;36;41;42;43;44;
45;46;47;48;49;50;51;52;53;56

0

0 39;45
00053
00155
00755
09 1;40

1

1
3;4;6;7;8;9;10;11;12;13;14;15;16;17;1
8;19;20;22;28;29;34;37;39;41;47;53;5
5;56
10 . 14;17;18;19;20;21;22;23;26;50;53;56
10020;53
-10020
1000.....14
11 1;28;44;51;56
12 29;52;56
13 30;53;56
15 20;32;53;56
16 34;55;56

2

2
2;5;6;7;8;9;10;11;12;13;14;15;16;17;1
8;19;20;21;22;23;24;26;27;28;29;31;3
2;35;37;42;53;56
2020;53
20020
23518
24 18;56
25%20

3

3
.9;10;11;20;24;27;28;29;31;33;34;35;3
6;37;38;39;43;44;45;53;56
30 20;53;56
32 9;55;56

4

4
.10;11;15;24;25;26;32;38;39;40;41;42;
43;44;45;46;47;48;49;50;51;52;53;56
40 53;56

5

5 12;17;20;45;47;54;55;56
-553
50 20;53
50%20

505..... 39
55 20

6

6 13;22;34;46;56
6020;53
60% 20
64 15

7

7 14;23;29;47;56
7-16 29

8

8 15;24;37;39;48;56

9

9 16;25;39;49;56

A

A 3;8
ABBASSI 45
Aggiunga.....45;46
Aggiungendo..... 35
Allinei 12
Alto 7
Ancora 16
Andato 12
APPROVAZIONE..... 22
Articoli 14
Articolo 51
As.....12;19
Assegni 41
Avanzato 17

B

Bandierine 52
Barra 7
Bordo..... 19

C

Cambi 24
Cambiare.....25;56
Campione21;27
Campo 11;28;56
Caratteristiche 54
Carichi 49
ChartAllocate 41
ChartClear 43
ChartClicked 39;50
ChartFlags 17;52
ChartFree 41;42
ChartLoad..... 49
ChartOptions..... 44;48
ChartSave 48
ChartSet..... 45;46
ChartSetLimit..... 17;53
ChartTag 37;51

Tabelle

ChartText	45;47
Chiuda	9
Ciò	9;20;47;53
Colto	27
Come	24;27;29;32
Concentrato	12
Contenuto	43
D	
DATAMASTER	3;33
Definite	11
Di	12;39
DLL	40
Documentazione	40;56
Domanda	34;38;56
Dopo	16
E	
è	3;4;6;7;8;9;10;13;14;15;17;18;19;20;22;27;28;29;31;32;34;36;37;39;40;41;42;44;45;47;51;53
È	8;9;11
Effettuazione	39
Effettui	32
Entri	29
Escluso	18
Etichettare	37
F	
Facoltativamente	47
Fate	19
Funzioni	36;40
G	
Generazione	22;34
I	
I	4;13;15;45;53
Il	6;7;9;11;14;21;22;24;28;29;39;47;56
In	9;10;18
Includa	19
Indice	2
Inizi	29
Installazione	23;56
Interruttore-Attrezzi	3;4;55;56
Introduzione	3
IQ	33
L	
L	16;28;29;31;32;36;40;44;55
La.	13;15;18;19;26;28;31;35;40;45;53;56
Larghezza	13
Le.	3;16;17;18;53;56
Liberi	4;42
Limiti	20;53
Linea	7
N	
Nel	19

Nessun	7
Non	18
O	
Ogni	20
OLE	45
Opzioni	17;44;56
Ora	13;22
P	
Parte	10
Per	9;13;14;19;20;28;29;37;39;45;53
Percentuale	18
Poiché	9
Potete	8;12;24
Prego	29;41;42;45;48
Presupporre	53
Prima	16
PRINCIPALE	21;22;23;26;56
PRINCIPALI	21;50
Provi	32
Punti	24
Punto	7;22;23;24;25;56
Può	3
Q	
Quando	20;28;39;41;45;47
Questa	6;33
Questi	20
Questo	5;10;27;32;33;34;44
Qui	11
R	
RAPGEN	4;5;9;10;11;22;27;28;29
Rapporto	32;56
Regolando	53
Regolare	36
Regolerete	13
Requisiti	55
Richiamare	36
Richiami	50
Riferisca	4;8;13;36
Rimuova	23
Risparmi	48
S	
Sarà	55
Scatti	24;29
Se	7;11;13;17;19;20;22;45;51;53
Secondo	29
Selezionando	23
Selezioni	23;29;40
Senza	18
Soci	53
Socio	53
Soltanto	16
Specie	8
Stampa	16;18;19;26;56
Sulla	53

Tabelle

SUPERIORE45
Supponiamo 9;11

T

Tabella 7
Tabelle1;3;5;33;56
Titoli15;47
Torta 7
TRIO 3;21;28;40;45;55
Tuttavia13;19;20;27;39;53
Tutte40

U

Ulteriormente..... 3
Un 4;15;28;50
Una20

V

Valore 8;18

Value1 45
Value2 45
Value3 45
Value4 45

W

Windows 40

X

X 45
XYZ 7;45

Y

Y 20;45
Y-axis 20

Z

Z 8